南京日報

本報登記證 內政部警字第三八零九號 中宣部中字第二一六四號
電報掛號一二一二
社址 白下路八三號 ● 電話 二一五八三號
中華郵政掛號特准認為新聞紙類
第三百零九號
今日二大張售洋二分

今日提要

- 要聞　汪長政院暨兼外辭職
- 國際　法罷工風潮擴大
- 社會　京市今舉行集團結婚
- 教育　二屆童軍總檢閱改明年雙十節舉行
- 副刊　南園　電影經　義務勞動

瀝誠陳情 汪辭政院暨兼外長職
中央接電後已分別轉達林蔣 蔡元培仍往慰留

（青島九日電）汪院長以宿疾未痊、尙待調治、八日特電呈中央國府、請辭行政院長兼外交部長職務、原電如下：南京中央執行委員會常務委員會、國民政府主席林鈞鑒、兆銘自七月初旬患病以來、渥蒙溫諭、安心調理、感篆至深、本期病勢速痊、復供驅策、無如月餘以來、標病雖去、本病未治、且偶一用心、輒復眩暈、竊思兆銘承乏院部、當未病時、晝夜治事、猶虞不給、今若不自量度、仍然尸位、一身固不足惜、貽誤國事、何堪設想、為此瀝誠懇請准予辭去行政院長、兼外交部長職務、一俟病痊、仍當趨謁中央黨部、敬效奔走、毋任盼禱之至、再者兆銘病假期內、行政院務、已由孔副院長代理、外交部務已由徐次長代行、政務進行、並未因兆銘之病而間斷、如有經手未完事件、病愈以後、當隨時清結、併此呈明、伏祈垂鑒、汪兆銘庚印

（上海九日電）蔡元培定十日晨、乘海亨輪赴青探視汪病、並與葉楚傖、啣中央命、懇切慰留汪院長

政息、行政院汪院長呈辭院長暨外長職電到京後、國府已轉電現在牯嶺之林主席、中央並轉電在蓉剿匪之蔣委員長、聞中央對汪院長之辭職將加以慰留、常委葉楚傖氏、前（八）晚已由京乘車赴青、探視汪院長之病、即將由葉氏代表中央向汪院長面致懇留之意、惟汪院長辭意能否打銷、現尙難悉、

外交部總務司長李聖五、定昨（九日）晚由京乘車北上、赴濟轉膠濟車赴青島、探視汪院長病況、下週返京、

（上海九日電）據孔代院長談、汪院長辭職之消息、本人迄尙未有所聞、本人在京時、聞及汪院長政躬日漸康復、二十日前、當可返京、如所傳辭職之訊確實、中央自當懇切予以挽留、決不任渠高蹈、本人擬俟政務稍暇、赴漢視察長江水患、至於外傳本人將赴廬山避暑說不確、關於改革制幣問題、目前仍在研究計劃之中、將來擬先將銅元改鑄、並鑄造一角五及一角之鎳幣、二角五分及五角之銀幣、外間因此誤傳之說、實屬愚昧、

商震由津抵平 劉佐周案在調查中
撲滅冀省匪患必須分區清剿 梅津辭行今招待我軍政長官 ◇殷同謁王克敏報告

（北平九日電）商震九日下午六時四十二分來平、據談、在津曾晤梅津酒井等、關於劉案、已捕嫌疑犯多人、審訊結果、仍無眉目、劉正努力調查中、務期早日將兇犯緝獲、以明眞相、冀匪患、大致肅清、如欲徹底、非分區清剿不可、余在平、留一二日、仍赴津、擬於十五日、設宴為梅津餞行、又商震下午七時半、赴日大使館、參加歡宴梅津盛宴、

（北平九日電）殷同九日午十二時由津來平、據談來平謁王克敏、有所報告、留二三日仍赴津、劉佐周案、內幕不明、現正在調查中、不久可水落石出、

（北平九日電）劉佐周案、調查尙無線索、眞相仍不明、聞中央已來電飭加緊緝兇、妥愼辦理、

（北平九日電）津日軍司令梅津、九日午來平、向各方辭行、袁良、朱式勤、若杉等到站歡迎、并有日憲兵及公安局保安隊在站警戒、晚日使館公宴、梅津定十日晨招待我軍政各長官、十一日晨遊明陵、當晚應軍政兩委會宴後返津、

（北平九日電）秦德純九日晨、訪傅作義、談一小時、始辭出、傳午赴協和醫院、檢查身體、返綏期未定、

（天津九日電）津陸軍監所自經津沽保安司令部接收後、該部軍法處、即開始積極整理、擬定三種步驟、㊀清理囚糧積欠、㊁遵照司法行政部所頒疏通監獄辦法、辦理假釋、㊂如患性重大不能假釋者、決設工廠使入廠工作、

（天津九日電）商震日前來津、處理劉案、並召見赴灤調查之陳昇、與榮等、垂詢一切、商於九日下午四時赴平、應十日司令梅津之宴、

（保定九日電）冀各縣因青紗帳起、匪氛甚熾、民廳特訂各縣整頓團警、及防剿辦法四項、八日嚴令遵照、自後考核縣長、即以剿匪成績為主要標準、倘有畏葸因循者、以養匪殃民論罪、辦法、一、速澈底整頓團警、淘劣選強、如團警防匪不力、或與匪勾結者、查明盡法嚴懲、二、各縣區警員鄉鎮長、遇有匪警、應糾民衆自衛並飛報、如有隱匿遲誤者、由縣嚴懲、三、清查地方莠民、以絕盜源、四、各縣遇匪、應不分界域拚剿、如有不力或有意縱容者、准鄰封揭報法辦、

褚民誼赴杭訪黃

（上海九日電）褚民誼八日晨、由京到滬、當晚赴杭、轉莫干山晤黃郛、定十日返滬、

巡迴醫隊抵漢後工作

（漢口九日電）中央衛生署、巡迴醫隊第一隊到鄂後、已於八日乘輪出發天門漢川一帶工作、第二隊於九日到省、暫住省立醫院、日內即赴襄樊、

李滋羅斯與日政府將舉行多次談話
◇作為外交新途徑基礎

（倫敦九日哈瓦斯電）據泰晤士報財政特刊載稱、財部顧問李滋羅斯爵士赴華、調查經濟財政狀況、道經日本時、將乘機與該國當局開始舉行多次談話、商談有關英日兩國之問題、而於海軍問題尤所注重、此項談話、將於本年秋季由外交途徑、繼續進行云、

（倫敦八日國民海通電）英政府經濟顧問李滋羅斯爵士、定星期六啓程赴華、渠過日本時、將在東京停留、藉便與日本政府代表討論遠東普遍經濟局勢、此間深信此次談話、將為英日兩政府間關於各項重大問題、連海軍問題在內之初步外交談判云

航券頭獎落在上海

（上海九日電）第十三期航券一等獎、係由滬大運公司門市部分條售出、得主未悉、第十四期航獎、十日起發售、定九月六日開獎、

滬法租界人力車夫已經復工

（上海九日電）法租界人力車夫、經黨政代表勸告、九日晨已復工、惟多在華界行駛、法界各馬路車輛尙少見、善後各事、尙待解決、

孔祥熙見客頗忙
中行今日舉行經濟研委會 ◇中央造幣廠今日開工 此次離滬較久

（上海九日電）孔祥熙九日晨到滬、即返私邸接見鄒琳、聽取關務之報告、旋張公權偕萬國儲蓄會副經理李敘明往謁、對會事有所請示、長談一小時、十一時許孔赴中央銀行辦公、又接見義大使、宋子文、宋子良、錢新之、徐新六諸氏、

（上海九日電）中央造幣廠、於五月一日起、循例停工、修理機件、現已告竣、定十日開工、

（上海九日電）中央銀行首次經濟研究委員會、定十日晨舉行、

湘何鍵歡宴黃朱

（長沙九日電）立法委員黃右昌、朱和中、奉派來湘、考察自治警衛團防計劃、何鍵九日下午六時、在私邸設席歡宴、聞黃朱兩委員、在湘約有兩星期勾留、

離滬期未定
義機仍停虹橋機場

（上海九日電）義機仍停虹橋機場、義大使羅亞谷諾、離滬期未定、九日晨偕同史卡隆吾等、赴中央銀行謁孔祥熙、

隴海鐵路陝潼間交通中斷
陝州河水又漲河局正搶險 李儀祉勘察蘇北

（徐州九日電）豫西山洪暴發、八日夜、隴海路三三八公里盤頭集地方、被沖毀十餘丈、九日起、陝州潼關間交通、暫告中斷、路方急派員工趕修、日內當可恢復通車、又陝豫暴雨、黃水流量突增、恐下游魯西決口處、水勢益將泛濫、微運告危、

（濟南九日電）陝州黃河八日零時、又漲三公寸六分、水位二九六公尺八寸、流量增至一千七百公尺、計一萬八千五百秒立方公尺、水勢浩大、計十日可到魯、河局接電後、立用汽車船隻、趕運大批蔴袋、蔴繩、至各險工、及平工地點、以備搶護、省府九日政會委定堵口工程處全體職員、即日開始辦公、先準備材料、韓復渠、定十五日前、偕張鴻烈赴董莊視察口門、並會晤孔祥榕、商堵口進行計畫、一面開掘白馬山石頭運口門備用、

（徐州九日電）李儀祉偕經委會技正汪胡楨、薛履坦、導淮會王景賢、魯河務局長孔令瑢、蘇建廳俞漱芳、九日晚視察蘭家壩返徐、俞宴李等、李談、蘭家壩暫無危險、魯對蘇北大堤、亦無防堵黃河則蘇北堤、引起恐慌、實宣洩可能、深望蘇人將蘭家壩之荊河、予以疏導、使黃水南泛、得有出路、現魯西決口、應早日堵塞、庶魯蘇百萬人民得資保障、

即午出發赴蘭家壩會勘閘口及蘇北大堤、當晚返徐、赴韓莊視察微運變閘、即赴魯西臨濮集、勘測黃河決口形勢、據李談蘇魯兩省、為防黃大計、休戚相關、應各盡力、速予防患、現中央已令韓主席負堵口全責、黃水會盡力協助、但蘇省亦不可殺堵水頭、總之、同舟共濟、勿使黃河改道為原則、現黃河汛期尙未渡過、今後黃水能否倖免改道、殊難預料、須應盡人事之防範耳、

兩監察使巡視行蹤

（南昌九日電）苗培成九日偕胡一貫等、乘復興艦由此出巡贛江、鄱江流域各地水災、省府特電鄱陽、彭澤湖口等六縣長、準備材料、以供諮詢、並派員隨行、一週後返此、

（福州九日電）陳肇英定十日上午、偕監察使署秘書陳耀華、科長吳春桐、先巡視閩侯縣政府、法院等機關、定十五日離省、赴廈轉閩南閩西、閩北各縣視察後、赴京出席六中全會後、方赴浙、

西蓉試航機已返西安

（西安八日電）歐亞航空飛機試航西蓉綫、八日晨十時、由蓉試航、下午三時半、飛抵陝、過漢中未停、據飛機師談、試航成績良好、惟途中多山、將來可望開航、原機定九日晨、載各站人員、飛漢中成都、

浙贛路南萍段
組贛橋基鑽探隊

（杭州九日電）浙贛鐵路南萍段、現浙贛路公司、仍照原定線建築、該線係由南昌沿贛東岸、經樟樹鎮、乃向西行、橫渡贛江、而趨萍鄉、現公司方面、以該線樟樹鎮之贛江鐵橋工程最鉅、已組就橋基鑽探隊、全隊十六人、九日由顧工程師、率領出發、又在計劃中之贛湖路線、係由南昌、經萬載後、直趨長沙、另由萬載至萍鄉、築一支綫、聞此項計劃、能否實現、將待曾養甫返浙、與鐵部磋商後、方可決定、

勢將會集微湖 黃河大溜泛入魯西
蘇北各縣加築防範現狀危急 上游水勢仍暴漲

（徐州九日電）蘇建設廳頃電徐致邵專員稱、據報黃河上游暴漲、七日陝州流量突增、計九日可抵魯西、決口之董莊以北情形、將見嚴重、希加緊防範為要、邵九日電銅豐沛邳各縣、着加緊搶護縣境、以期防範、據此日內將有大溜泛入魯西、會集微湖蘇北狀況、益現危急、

綏境黃水潰堤多處

（歸化九日電）省黃河入夏後、水位高漲、堤壩潰決多處、沿河人民損失不貲、邇來秋汛驟屆、水位仍復激漲、傅作義為預防安全計、特於八日電行政院、請求撥發防汎費五萬元以資築壩防範、

冀屬黃河險工嚴重

（全國經濟委員會水）利會息、督察冀魯豫三省黃河防汎處、以冀屬黃河南四段、情形危險嚴重、料物缺乏、當即嚴飭齊局長急備料物、迅速防護、防汛處旋據駐冀劉視察河稱、購料延緩工情不容收停、前（八）日特急電河北省府建設廳長、隨時報料發款、以濟目前大險、

豫境暴漲溫縣侵水

（開封八日電）八日黃水暴漲、溫縣堤面與水平、難民乘機掘口一道、水流溫縣境內、河局令武陟縣長積極搶救、

（鄭州九日電）黃水上游驟漲、破往年水位紀錄、汴垣軍政人員、澈夜預防、鄭九日晨送麻袋萬個、赴汴應用、九日晨鄭黃堤石壩被沖坍、柳園口黑崗口水勢稍落、據水利專家談、豫境河工險處、首為東壩頭、蘭封次之、陳橋更次之、

魯昭陽湖漫決兩口

（濟南八日電）八日晚九時魚台電話、縣境昭陽湖漫決兩口、水往金鄉奔流、距縣城僅十里、

（濟南八日電）李文齋八日晚返濟談、在徐與邵專員、同往勘察蘇北大堤、及蘭家壩堤、北端已見黃水、深約尺許、湖水下注極緩、每日僅行二里、現至景山橫堤根、距蘭家壩尙有五里、蘭家壩目下並未堵塞、在徐與邵專員商定解決、此項糾紛辦法、擬修築不老河運河兩岸大堤、及湖口閘門與蘭家壩口門、蘇境由蘇負責、魯境由魯負責、惟河身及口門寬窄、尙待討論、邵頗以為然、謂魯若贊成、則蘇於三星期內可修築完竣、余返濟向韓復渠報告、徵求同意後、將再返徐與邵磋商實行、

陝州黃水流量略減

（全國經濟委員會水）利處、昨（九）日接黃河水利委員會電告、陝州本日水勢略緩、惟黑崗口以下各處、均仍繼續猛漲、情形極為險惡、陝州昨日水位二九五、九二公尺、較前（八）日落〇、六二公尺、流量一三、八〇〇秒立方公尺、較昨日落三、〇〇〇秒立方公尺、黑崗口今日水位八一、七四公尺、較昨日漲二、一一公尺、流量如前、下游冀、魯、豫、堤防應即加意搶護、經濟委員會、已電冀、魯、豫三省省政府轉飭河務局、晝夜嚴防、

中運堤埂加緊培高

（清江浦九日電）六塘河堤缺口、修堵已成十之八九、微湖水位、今又增高二一公分、存水三三一六五公尺、黃水即將南瀉、中運河沿隄、除加緊培高隄防外、東海、灌雲、沭陽三縣、現又努力搶築、沭河、薔薇、燒香等三河隄圩、俾黃流東傾入海、不致漫決、

微湖續漲泛出兩岸

（徐州九日電）頃據孤山長途電話稱、微山湖南岸水勢、續漲不已、現湖瀦向之臨湖泛出兩岸、西至蘇北堤、南至蘭家壩、一日夜水勢漲一公尺、截至即午仍在續漲、銅山縣長王公嶼帶去大批蔴袋蒲包鉛絲、準備在蘭家壩搶築壩工、目前正在趕造石壩、對河口門留出大閘、為洩水要道、頃據豐縣報告、魚台浦包張集一帶、水仍續漲中、豐縣長王述先親到三區魏集、督促民夫搶築堤工、沛縣九日電稱、夏鎭水漲二寸、楊官屯湖水漲一公寸、統計微湖四週、均在續漲、但形勢向未洶湧、當係上游泛入、果日內大溜沖來、則微湖勢必泛濫、將奪蘭家壩南迫、東奪中運、向淮北撲來、

黃紹雄抵港 即赴粵轉桂
李白均有代表迎候 粵撥款振災

（香港九日電）黃紹雄九日下午八時、乘康脫凡第輪抵港、張任民等代表李宗仁、白崇禧、登輪迎候、黃登岸後、即偕張等驅車返九龍塘私邸休息、據談、日內赴粵、轉桂料理私務、乘便兼視兩省建設、

（廣州九日路透電）粵省府除撥十萬元充水災賑款外、且命政府僱員、量力捐助、以救災民、

（香港九日電）省訊、各界九日上午十一時、公祭故中委林直勉、到祭者林翼中、李揚敬等數百人、林翼中主祭、

（香港九日電）各江數次潦漲、公路損失、共達數十萬元、東江各路、修復尙須時日、

晉省統籌救災辦法

（太原九日電）太原縣大小王村被淹沒後、水尙積有四五尺深、漫淹達八九十里、該縣及新絳汾陽等遭災縣、均電省府乞賑、九日晨省府會議、決電令各縣、詳報災況、統籌救濟辦法、並電中央請賑、

謝作民日內即返川

中委兼四川省黨務特派員謝作民、前因向中央報告該省黨務近情、特由川來京、茲悉謝氏以在京任務已畢、決於日內乘中國航空公司滬漢綫飛機離京、再轉漢渝綫返川、一俟天氣轉好、即行乘機動身、

瓊斯蹤跡
有兩消息

（北平九日路透電）瓊斯今究在何處、今日有兩方面傳來消息、今晨據熱河電謂、瓊斯今在熱境、已知其所在地點、日軍事當局、刻正與之接洽、晚又接張垣電、謂據察政府所派之員報告、渠於星期四晚、在沽源東南若干哩、見瓊斯、安然無恙、此電似謂瓊斯、今在察熱交界處之說、但未指明地點、如張垣之說、果屬可靠、則此為穆勒博士、與瓊斯分別後、第一次直接消息、

收回牯嶺英租地
協定已由代表簽字

（南昌九日電）牯嶺電、交涉已久之收回牯嶺英租地事、現告一段落、八日經蔣志澄與英總領事默斯、共同簽字、我方並宴請各國領事於圖書館、晚各國僑民董事、復答宴、由蕭純錦致詞、默斯答詞、盡歡而散、又簽字協定內容㊀將一九〇五等年英人租地契交還我國、㊁原租地內公共事業、交中國政府管理、㊂住牯英僑得設諮詢委員會、以供中國諮詢、但我國對諮詢之事、有最後決定權、蕭純錦在牯嶺辦收回英租地事畢、即晚返省、

張之江一行抵滬
十三日出國

（上海九日電）張之江九日晨、由京抵滬、決十二日晨乘柯立芝輪、赴歐美宣揚國術、並考察體育、國術館參事彭澍人、羅光海、長老會技師施煜芳四人同行、預定半年、先赴美、轉往歐洲英法德各國、旅程中隨時表演國術、俾歐美人士、得認識我國國術之眞義、返國途中、經南洋羣島、勾留若干時期、並電國內組織國術團及籃球隊等、前往參加表演云、

劉燧昌談 冀省預算
不敷甚鉅

（保定九日電）省府秘書長劉燧昌語記者、冀二次預算會、定十日舉行、因本年度預算、相差甚鉅、雖經各廳處竭力緊縮、然仍不能收支相符、故恐十日會、仍不能得何結果、停解協餉事、現已奉令、省照解十萬、津市照解八萬、相抵僅減二萬、較易設法、司法經費、在中央未撥發前、不能不照舊由省撥發、他如冀省二次廢除苛雜等事、多有須與津市接洽之處、故均未定、

（保定九日電）省府十日例會、因人數不足、改開談話會、（一）河北農田水利委員會、因省府遷保擬改組、正起草組織辦法中、（二）冀民廳視察員視察規則十五條、十日公布、

國民政府命令

八月九日

國民政府昨(九)日命令

國民政府昨(九)日命令、(一)任命王漱芳爲南京市政府秘書長、此令、(二)監察院參事高朔、清免本職、此令、(三)立法院院長孫　、呈請任命馮逸鉀爲立法院法制委員會秘書、應照准、此令、(四)代理行政院院長孔祥熙、呈據浙江省政府主席黃紹雄、呈爲浙江省政府秘書處科長張衡、呈請辭職、請免本職、應照准、此令、(五)代理行政院院長孔祥熙、呈請任命李允香、王瑞章、趙學漢、呂徵之、楊纘虞、孫克讓、何序衡、羅琛、朱士淵、卿雲峯、闕德榮、柏紹華、史持、李綸、楊運瑞、白國賢、彭永澤、李和清、喻義、楊光燦、楊振翮、鄧暄、夏鳳岐、萬石軍、彭紹卿、龍世章、陳玉昌、李裕家、蔡敬義、尹相武、蔡光裕、于源湼、李寶衡、翟春林、杜樹蒼、童鶴齡、曾斌、王新楷、趙樹、李顯揚、陳嘉龍、何慶麟、宋嘉臣、李澤寰、閔德光、周相臣、秦春濤、鄒興甲、朱有漢、藍明清、蒲劍、呂金鼎、薛雲亭、單子忠、唐超海、李飴伯、侯振山等五十七員、爲陸軍步兵上尉、趙運衡、李文仲、楊義華、賈憲民、楊文林、李克弼、甲振起等七員、爲陸軍砲兵上尉、潘玉崐、周鼎新、文玉陵、趙澤民等四員、爲陸軍工兵上尉、梁立根一員、爲陸軍通信兵上尉、楊漢環、洪崐山、周開旭、何兆龍、魯崇克、蕭子彰、李廷英、吳蓬仙、白少雲、楊世傑、秦松雲、唐貴清、龍天福、楊治平、胡炳坤、黃起龍、洪楷春、鄭忠禮、陳昌榮、寸性佛、姜桂南、馬友三、邢志亮、侯金華、馬理才、蕭桂卿、楊明光、鄧洪章、王立生、楊承義、陳仲和、張達安、袁榮賓、戚高軒、彭漢祥、李向忠、楊潤森、羅思章、朱正昌、徐廷柱、李振相、羅治國、范翰汝、潘永清、梁景星、蕭漢禮、黃春和、鍾英豪、蔣潮極、蕭理選、袁家祥、羅志義、王瀾海、歐潤屋、解天運、向玉清、龍開科、江桂祥、鮮文卿、譚福生、胡至公、董耀奎、曹德龍、唐孟華等六十四員、爲陸軍步兵中尉、陳紹康、蔣貴榮等二員、爲陸軍砲兵中尉、盧永興、戴天成、董吉昌、楊廷楷、卿松柏、蔚重華、左隆平等軍員、爲陸軍工兵中尉、徐瑞麟、李寶慶等等二員、爲陸七通信兵中尉、侯爾信、吳維先、高永盛、秦仲清、奎鍾德、蔣正標、喻志浪、李學華、傅德彰、吳恩玉、紀人品、陳政興、王成功、王金輝、王開明、陳光德、馬　康、段志明、耿玉清、李光裕、楊學義、楊順清、李異芳、孔昭富、褚煥文、張芝麟、劉大發、崔書林、王贊先、韋春發、董玉清、蕭　儀、蔣超光、楊銀山、謝馨香、凱瀛洲、唐舉伯、謝懋材、陳維熙、彭九鈞、王得祿、王雄玉、陳國才、李祥和、謝雲卿、鄧餘慶、李壯圖、莊建勳、樂英、陳得安、錢金、陳材等五十二員、爲陸軍步兵少尉、李有三、張立侯、胡開元、孫星輝、徐海青、周德綱等六員、爲陸軍砲兵少尉、陳勝標、楊鶴仙、姚仕基、徐伯復、李鴻材等五員、爲陸軍工兵少尉、趙寶勝一員爲陸軍通信兵少尉、應照准、此令、

政院令各省府 勘察災情減免田賦
依勘察條例爲根據分別減免
許世英定期來京

沿江各省及黃河流域各省水災救濟、業經中央決定撥款救濟、茲悉關於減免田賦一項、已由行政法令由各該省政府、及財政廳、勘察當地損失情形、詳細調查具報中央核定、俾再根據勘察條例、分別輕重減免、以資救濟、

賑務委員會委員長許世英電京、定十二日乘輪到京、主持長江沿岸各省及黃河流域被災各省振款支配事宜、在京約躭擱六七日、即於十八左右北上、視察蘇北及魯豫冀各省災情、

整理川金融庫券
基金自六月份起已劃撥
由關吉玉切實負責整理

四川地方鈔票、前因基金欠充、且時有挪用情事、致信用不佳、中央有鑒及此、爰發行三千萬整理四川金融庫券、飭由財部川特派員關吉玉、切實負責整理、此項庫券基金償還辦法、係以川省印花菸酒稅、全部收入及統稅項下、原定撥付之每月五十五萬元爲擔保、現據中央渝行呈報、自本年六月份起、川當局、已將該款按月撥交該行保存、

駐贛第一綏靖區 建設工作概況
司令孫連仲綏靖有方

(臨川通訊)臨川地居贛東、鄉賢王安石先生故里、距南昌約百八十華里、贛閩線公路直貫市心、東門外撫河可順流直下、向爲贛東贛南通省之門戶、民國十七年後、贛南各縣居民、以不堪共匪之蹂躪、多移居此間、以是戶口大增、而我縣(臨川)又成爲剿匪軍事之重地矣、去年秋間(念三年)、共匪西竄、江西軍事告一段落、行營遂劃分臨川、崇仁、宜黃、樂安、南城、南豐、廣昌、金谿、甯都、石城、新淦、永豐、吉水、及吉安、泰和峽江之一部爲第一綏靖區、由第廿六路總指揮孫連仲兼任駐贛第一綏靖區司令官、司令部即設於臨川、孫司令官念一年時、第一次駐防臨川、滸灣一戰、擊退一三五軍團悍匪、阻共北犯省城(南昌)、厥功極偉、是以孫司令官此次(二次)蒞臨、萬民鼓舞、爭以生佛呼之、孫司令官以鑒於本區歷受匪刼、農村破產、至以爲慮、故除飭部清剿殘匪、力謀社會之安定外、並極致力於各項生產建設事業、積期社會之發展、數月以來、成績卓著、茲將其各項建設、略述於後、以供留心社會人士之參考、并用以慰孫司令官焉、

(一)造林　贛南各縣、林木向極繁殖、在昔本省木材、爲出口大宗、自經共匪盤據數載、林木摧殘殆盡、孫司令官深慮來日本省木材缺乏、并依照左宗棠當日征甘植樹之意、遂飭部由金谿至臨川、南城至臨川縣界山頂、廣昌至長生橋、白水至下坪、白水至高藤牌、廣昌至甘竹市、百花亭至甘竹市、宜黃至黃陂、宜黃至洪門、沙溪至梅嶺各公路兩側、及由臨川北至黃昏渡、南至滸灣、沿撫河新堤、共植油桐赤松洋槐青白楊等約二十萬株、并由臨川縣北之溫家圳、曾買荒山三百畝、植楊柳及松桐菓樹共一萬八千九百餘株、吾臨人皆拭目以視之、將見十年之後、可蔚爲大觀焉、

(二)築路　贛南多崇山峻嶺、不獨軍運不便、即農村商業亦以交通阻塞、疲敝不振、孫司令官有鑒及此、當劃定由宜黃至甯都、闢爲宜甯公路、全線約長一百八十華里、由樂安至招攜、闢爲樂招公路、全線約長九十二華里、飭部以兵工修築、自經此兩線完成後、商旅稱便、農村已漸臻繁榮云、

(三)水利　江西素爲產米區、多年以來、均爲出口品之大宗、惟以共匪數年來之滋擾、田地大半荒蕪、加以年來水旱天災、歲多歉收、以致稻穀青黃不接之時、常發生恐慌、孫司令官爲增加生產起見、除飭部代民耕種外、并於廣昌南豐甯都等縣、浚河築堤築壩廿餘處、自經此種工程告成、預計贛南米產、每年可有八九千石之增收、民食當可無虞云、

(四)文化建設　於上述各項生產建設外、并有文化建設一項、就記者兩月來調查之所得、知在沙溪有識明學校、民衆圖書館、民衆教育館三處、以識明學校規模最大、面積約五千六百餘平方公尺、計有大禮堂一座、教室四座、成績陳列室、校長室、男女教員室、會客室、女生休息室、辦公室、接待室、校役室等十五座、設置完備、成績斐然、在臨川城內、闢一大規模之公共體育場、以爲黨政軍各機關會同運動之所、內築講演台一座、規模極大、專備招集民衆訓話之用、但吾臨川雖爲贛東重鎮、向無正當娛樂場所、以致市民散漫惰落、多沉醉於烟賭之中、自經此項工程完成後、各機關人員及民衆等、不時集會於一公共地點、運動娛樂、共求上進、將市民潛移默化、多已納之於正軌、吾臨川民衆、實受惠多多也、

參加青島鐵展 旅途景物之大觀(續)
青島地理上優點

無何風浪漸大、波濤洶湧、船身從顛簸、、同人中漸有暈船作嘔者、記者初以體健壯、尚勉可在倉頂縱眺、旋亦感覺暈眩欲嘔、急入房倉臥床、未敢再起、午餐時多難就食、一路無話、下午六時已抵青島灣、美兵艦三艘、停泊港外、列成雁行、我國兵艦亦有三艘、各國商輪分集海濱、民船如雲、杆檣如林、青島形勢幽美、山嵐聳秀、林木蓊蒨、綠油一碧、房屋櫛比、形勢巍峨、建築華美、船泊碼頭外、海關出來醫士乘舢船登輪、檢驗旅客畢、輪駛入內港傍碼頭、同人紛紛下船、當有鐵展覽會及市政府、派員到輪埠歡迎招待、略示寒暄、分乘汽車、駛至湖南路之膠濟路青島小學下榻、略事休息、旋赴海濱棧橋遊覽、十時就寢、

◇◆◇青島各區概況◇◆◇

(一)沿革青市各區陸地、約可分爲東西兩部、在膠州灣之東者爲東部、舊屬即墨縣境、在膠州灣之西者爲西部、舊屬膠縣疆域、光緒二十四年、清政府據德政府之請求、將環繞膠州灣沿岸劃出陸地一部、作爲德國租界、於是膠州灣之東西兩岸、始隸屬於同一行政區域、而整個膠州灣之全權、亦盡入於德人之掌握、至一九一四年歐戰事發、日本以維持中國中立爲言、逐德軍、踞有其地、經八年之久、吾國始在華盛頓會議席上、得英美諸友邦斡旋、與日本訂定、解决山東懸案條約、正式收回青島主權、此一九二二年事也、我國將青島收回以後、定名爲膠澳商埠、由政府頒佈暫行章程一種、規定行政權限、而以商埠局總攬一切、至民國十八年改稱爲青島特別市、十九年五月市組織法公佈、復稱青島市、直隸行政院、(二)疆域、青島疆域、統計東西二部、及所屬二十五島、陸地面積共五五一、七五三公方里、領海面積計共五七六、五〇〇一一二、海陸總面積計一、一二八、二五三公方里、現魯省府復將嶗山一部、劃歸青島市管理、陸地面積當有增加、(三)氣候、市區傍山面海、完全爲海洋性、氣候冬無嚴寒、夏無酷熱、避寒避暑、無不相宜、據觀象台歷年氣候報告、謂盛暑時之最高溫度從無超過攝氏表三十五度六分以上、嚴寒之際、最低溫度亦未降至零點十二度八分以下、此其明證也、(四)人口、青市人口接收之初僅二十六萬二千一百十七人、至去年調查、已有四十五萬二千三百七十九人、客冬省市劃界、又將嶗山區劃入青市、又增戶口三萬餘人、共爲四十八萬二千餘人、較接收時人口增加一倍、總之青島一隅、在地理上實具多數之優點、(一)背山面海、風景清幽、(二)氣候溫和、宜冬宜夏、(三)山林茂密、空氣鮮潔、(四)港面寬闊、嚴冬不凍、(五)港灣水深、雖巨艦可直達碼頭、凡此皆爲青市之特長、在建築上已有德人完整之基礎、日人管理、又略事點綴、自接收後逐漸發展、近兩年來經市長沈鴻烈、銳意改進、物質建設、商埠、與農村、雙管齊下、一日千里、前途發展、未可限量也、

△◆以下轉入第三版◆▽

王用賓抵平 談北上視察經過
在平留三四日即赴察
九月十日後返京

(北平九日電)王用賓九日午十一時五十分、偕科長王登第等、由津來平、法界同人周起鳳、梁宓及旅平晉同鄉二十餘人、到站歡迎、午周梁等、設筵爲王洗塵、晚秦德純、蕭振瀛公宴、王午後派員赴法院接洽視察日程、定十日開始、視察監獄看守所、在平約有三日勾留、據王談、本人離京北上後、在濟青就擱較久、抵津僅留兩日、魯司法辦理頗佳、監獄設備完善、工廠亦發達、并有盈餘、津監獄、歷有年所、設備欠妥、且積壓案件甚多、看守所拘留人犯、達二千人、已飭法院從速清理、冀司法經費問題、在津時、曾於晤商主席商談、因冀財政困難、擬請中央籌謀抵補辦法、在中央未決定辦法以前、仍由冀省府籌撥、本人在平留三四日、即赴察綏視察、公畢再來平、轉晉、然後前往陝豫、九月十日前、回京出席司法會議、俟該會閉幕後、出發長江各省及西南方面、視察期於本年內竣事、以便厘定改善司法方針、此行以時間短促、深恐不週、但較諸書面往還、則差勝一籌、三級三審制度、除邊遠省份外、餘均遵令實行、

要聞簡報

政院開審查會

行政院於昨(九)日上午九時、開三組審查會、(一)修正度量衡單位名稱意見書案、(二)浙江省二十四年度概算案、(三)民營鐵道獎勵條例草案、至中午先後散會、

廈領事團領袖

(廈門九日電)駐廈領事團領袖事、原爲日領塚本毅兼任、近塚氏奉調歸國、該職現由駐廈英領馬若定遞補、

粵漢路計劃會

鐵道部爲籌劃粵漢路完工後之統一整理計劃、特設粵漢鐵路整理計劃委員會、其主席委員、各組主任專門委員等、亦經該部先後發表、茲聞該會、業在部正式成立、各委員、日前曾開會討論初步工作大綱、及進行步驟、均經分別修正通過、該會即將於武昌成立辦公處、各組亦將正式組織成立、即依照所定工作大綱、進行調查設計等事宜、俾粵漢路完成通車時、各項設備及制度、均預爲規劃妥善、

颱風向高麗吹

(上海九日電)天文台息、太平洋颱風、八日晚六時後、因氣壓關係、風向略偏西、故滬倖免正面襲擊、惟蘇州及南通一帶、所受風力較强、九日晨六時、復回入海面、趨向高麗及遼東半島吹去、

荷新使傳思德

外交界息、新任駐華荷蘭公使傳思德、已乘輪過港北上、大約今(十)日即可到滬、該使抵滬後、稍息、定十三日晋京、謁我外交當局、作到達後首次之拜見、並商定覲遞國書日期、

浙贛路通上饒

鐵道部息、浙贛鐵路之玉萍段、刻已通車至上饒、該路局特先將第一二次旅客快車、展至上饒站、僅需十六小時餘、即可到達、該局呈請鐵道部、通令全國各路知照、以便辦理旅客聯運、

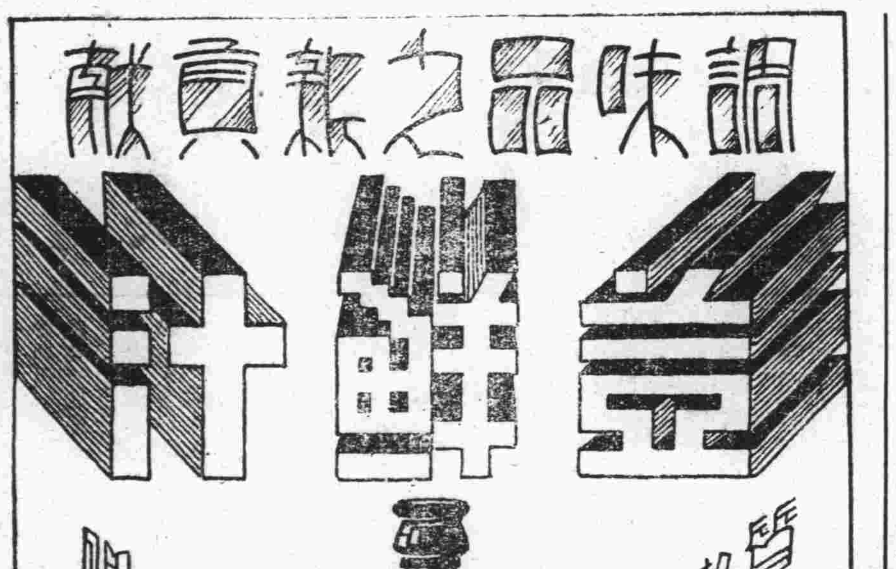

●注意●

本社爲便利顧客起見、特設郵電購貨部、凡在本京購貨滿洋壹元者、不論遠近、隨接隨送、不取送力、並備有購貨郵片、以供索取、歡迎批發、定價克已、各大食品商店均有出售

本社電話 二三七三三

大中國商場轉

狐臭者救星

湯森氏 寶星商標

美容奇藥

皮膚美容白色素

此藥含純粹乳料有移醜成美之奇功凡患皮膚粗糙炯容黃黑紋等不美症搽之潔白如玉●每瓶一元

立止狐臭藥水

內服美容藥

●服每瓶二元

愈斑光面水

面皰藥水

生毛拔毛靈藥

髮藥水

南京總經理 中美大藥房 地址中華路府東街

上海二馬路雲南路西首 寶羅製藥公司總發行

社會局備案 新京無線電傳習所招六屆男女生

班級:分女生普通班及男生普通班兩班 資格:初中畢業或具有同等學力者 修業期限:五個月 報名日期:自即日起至考試前二日止 考試日期:八月十一日 待遇:成績優良者介紹工作 校址:南京漢西門堂字街廿二號 備有詳章函索附郵票一分

南京成美中學招收秋季新生插班生

(一)學額:初一壹百名初二卌名高一五十名高二十五名(二)報名:即日起考期前一日止(三)考期:八月二十七二十八兩日(四)校址:南京大香爐本校(五)函索簡章附郵二分學則四分

教育部備案 社會局立案 南京現代中學招男女生

(一)學額:初一新生八十名初二插班生二十名(二)報名:自即日起至八月十四日止(三)考期:八月十五十六兩日(四)校址:中華路顧樓口(函索簡章附郵票二分)

教育部備案 教育局立案 南京東方中學招男女新生插班生

(一)年級:初高中一年級新生及二年級插班生(二)報名:即日起(三)考期:八月十六十七兩日(四)校址國府路(五)簡章:函索附郵二分

教育部備案 社會局立案 首都女子初級中學續招新生

(名額)新生二十名插班生二上五名二下十五名(報名)即日起(考期)八月十九二十兩日(校址)楊將軍巷 函索簡章附郵二分即寄「本校郵朝俊校董著新舊刑法異同要旨由首都女子法政講習所發售價一元五角」

律師葛天民代表鍾南印刷廠忠告楊棠如先生啓事

查新生印刷所與鍾南印刷廠因鉛字機件售價未清所生糾葛現已委託本律師依法追償業經登報啓事聞此次新生出盤係由先生承受請在雙方手續未清理之前停止付價聽候解决是爲至盼此啓

律師葛天民代表鍾南印刷廠警告 文心 新生 印刷所 凌 馮 兩經理啓事

茲據敝當事人鍾南印刷廠函稱「查新生印刷所所有鉛字機件均係本廠所發售迄今年餘售價仍未清償屢經派員索取毫無結果茲聞該所已經轉讓請代爲追償欠款」等語本律師據此特代登報警告限即日來本事務所或逕向南京日報營業股接洽早日清理手續否則本律師將依法訴追呈由法院執行扣押幸勿自誤此啓

工人警察衝突時起 法罷工潮情勢嚴重
範圍逐漸擴大解決途徑尚無 都龍港形勢尤紊亂死傷甚衆

（巴黎九日路透電）昨夜土倫與布勒斯特兩處、均有工人示威、反對減薪、成致釀成嚴重之暴動、土倫與摩里龍之海軍工人、昨日下午、均停止工作、故罷工範圍、益爲擴大、土倫情勢尤爲嚴重、該處船港工人、與海軍彈藥工人、會同示威之際、死三人、傷五十人、警察屢圖衝散示威者、示威者以磚石玻璃瓶等爲武器、甚至開槍射擊、警察亦開槍回擊之、當局現特別戒防罷工者攻擊海軍署、所以武裝衛隊、駐於各署所之外、示威者只數千人、夜半仍從事暴動、維時警察已拘獲百人、同時布勒斯特有游巡隊、屢圖衝散極端派之游行、致發生衝突數次、傷數人、航務部長已通告罷工者代表、減薪新律、必須施於彼等、惟尤以友好狀態考慮、彼等目前工作逾時、並不增給工資一點、

（巴黎九日國民海通電）昨晚深夜、都龍海港發生性質極端嚴重之暴動、當警察與碼頭工人、劇烈衝突時、當場殞命者五人、至少有五十人連政府軍隊二十名在內、業已受傷、時局之嚴重情形、可於法國半官通信社發表之消息見之、該通信社以「眞正反叛」四字、加諸此次事變、暴動受害者中有都龍代理市長一人、渠被暴衆攻擊、並被推倒在地、傷勢之重、恐有畢命之虞、暴徒擬搗毀瓦絲廠、但爲森嚴之加長槍隊所擊退、當局因多數街燈、均被暴衆打碎、故肅清工作皆賴借與之探照燈爲助力、暴衆藉障礙物頑强抵抗、並將若干商店窗戶搗毀、且海軍復刼掠若干水菓行、軍警因四處黑黯、工作特別困難、而暴徒復各據屋頂拋投炸彈、情勢尤爲險惡、軍警當時捕逮暴徒約五十餘人、其中有意大利人一名、北非工人數名、全埠秩序迄至今晨八時、始漸恢復云、

（巴黎九日國民海通電）巴黎晨報、緊急籲請政府肅清法國共黨陰謀、並要求澈底禁止革命運動、恢復秩序、該報稱全國均有此要求、政府實應完成其責任、該報繼謂公共經費、並非用以供應叛黨之破壞工作、政府對於叛黨首領、尤不稍加寬假云、

（巴黎八日國民海通電）香爾堡兵工廠工人、已於本日午後罷工、法國此次罷工風潮、至是已趨普遍化、但在表面上尚未發生意外事端、都龍兵工廠炸藥房二千工人突然停工、並擬擁入城內、但被騎隊所阻、馬里隆兵工廠工人亦於本日宣佈停工、藉對布勒斯脫死難同志之殯儀表示同情、

法政府發表法律命令

（巴黎九日路透電）昨晚法政府發表命令八十三條新法律、共分四大類、（一）保護投資家、（二）恢復經濟、以趕辦公共工程爲急務、（三）減低生活代價、此爲政府與食物商協定之結果、（四）修訂七月十七日命令、發表之法律賴伐爾總理告新聞記者、七月十七日之命令、已恢復預算案之平衡、而保全佛郎、此次命令可助成經濟之恢復、此乃政府主要目的、同時政府將完成其業已採行之計劃、務期減低某種消費價格、而平均國會担負與犧牲政府將用十萬萬佛郎、以與築道路及防水等公共工程、俾安插失業人民、此種計劃、將舉債辦理之、政府並將設立防止失業之中央委員會、此會將保護法國工人其方法在取締逾限工作、並限制外籍工人、政府即將發表命令、保護投資家、以防欺騙、並改良破產法、而增加公司董事之責任、凡同樣工業出品、取消進口限額、但農產出品則不然、同時各州長官可有權規定肉食之最高零售價格、違者予以懲戒、農民田租將減少十分之一、而肥料售價亦將減低金融、危局今日業已過去、政府將繼續努力、不稍退縮、務履行其責任、如國民對此努力、予以有紀律之響應、則經濟事業之復興、明日可致云、同時國庫債券之利率、已由三厘半減至三厘、

蘇聯決定取銷 對外貿易獨佔
挽救以前制度之流弊

（莫斯科九日國民海通電）在過去二十四小時內外間盛傳蘇聯政府即將根本改變對外貿易獨佔制度、此事已經官方昨晚發表正式聲明、加以證實、人民委員會業已授權對外貿易委員會、准許其所屬進出口及運輸組織、單獨與外國公司訂立購賣協定或合同、此種協定可隨環境之方便、在俄國境內或外國境內接洽、蘇聯各組織並得收受、或發出由此種協定而發生之支付匯票、此項決定、可以代表完全脫離以前所實行之對外貿易獨佔原則、而爲蘇聯對外貿易繼續衰落之必然結果、爲欲救濟以前嚴厲制度之流弊起見、蘇聯政府早已考慮此種變通辦法、故現在所採取之行動、不過對此種需要、加以合法之承認而已云、

巨型機開始建造

（莫斯科國民海通九日電）據官方正式宣佈蘇俄建造「高爾基」式巨型飛機十六架之工程、現方開始、每架裝配引擎六具、合計馬力一六五〇四、每小時速度可達二七五啓羅米突、並可升至六千米突之高度、每架將以蘇俄政府要人之名名之、其容積可載六十至七十人云、

美工程進行局 總罷工 即將暴發

（紐約八日路透電）工程進行局、在此所雇之工人、現決定今日總罷工、以抗議政府所定精鄉工人每月工作三星期、給資九十三元五角之工價、如罷工實現則牽涉工人十萬餘名、前復興處主任約翰遜將軍、以廣播懇切演詞、請各方面作最後一分鐘之努力以挽回工潮、

上接第二版

◇幾日來之遊蹤◇

第一日（即七月三十一日）上午七時、同人相偕到市政府拜謁沈市長、市府爲德人時代之提督官府、面對大海、門前爲一公園、市府建築輝煌、外貌雄偉、內部設備、則富麗堂皇、侍者導入會客廳、少候沈市長出見、沈爲海軍耆宿、爲人誠厚和靄、御下寬大、人多以菩薩視之、但具舊道德觀念頗深、但富有現代科學之頭腦、其於市政銳意發展之成績、爲歷任市長所僅有、故青市中外人士、對沈莫不具有愛戴之熱忱、同人將此次來意、向沈述明、並請求派人引導到市政區域、沈市長除表示歡迎外、並略事報告青市概況、介紹

◇參觀目標◇

㊀行政組織、與其他市區不同之點、沈謂本人鑒於過去人民、與政府落落寡合、一切行政建設、均難推行、因在二年內實行合署辦公之意旨、將市府所轄各局內部人員、大部調出、分區組織市鄉區域建設辦事處、每處人員、包括各局、其工作爲調查報告、指導市民發展文化、推動建設、㊁市區年來之經濟建設、與文化建設之概況、三年來共用建設費一千八百萬元、㊂文化教育、由德日接收後、現已有市立中學四處、私立三處、完全小學達四十校、並普及民衆教育、預定三年內將全市人民、均使其識字、教育偏重於公民訓練、民族意識、

◇社會整頓◇

注意調查整頓、將販賣吸食之毒品犯、及偷竊之流一律拘捕收容於游民感化院云云、沈並允派人引導參觀各處、同人當與約定二三兩日、分往市村區域參觀、旋即辭出、下午記者等當赴匯泉岬、參觀德人所建之砲壘、共有大炮五尊、踞守要塞、滿山林木蓊鬱、小山屹立於膠州灣之口門、三面皆海、形勢天險、宿有看守砲台之童子、導入台下、啓門入內、參觀內部、砲身機件、有三尊尚完好無傷、惟砲閂已被德人攜走、兩尊爲其自行炸毀、內部建有隧道、長約二里、砲彈庫、房舍櫛比、所有兵營、休息處、醫院、儲藏室、廚房、遊戲室、寢室、發電室、莫不具備、其建築純以鋼骨水泥造成、經日軍進攻、毫無所損、聞該砲台當時與日軍作戰、曾將日艦擊沉十數隻、第三砲位亦被日艦擊中一發、僅創傷外面之鋼皮一片、聞德兵在下被震傷者約百餘人、迨其退却時、砲台內尚血跡殷然、遺有牛肉一大箱、日人認爲戰利品、曾陳列展覽、於該處數年、砲側有馬福祥長青市時建築之觀瀾亭、並記其事於碑、曰青島爲山東之門戶、匯之東崗嶼起伏、中有廣場數里、綠草如茵、極屋櫛比、其南海波蕩漾、蓋士女游息所也、廣場東南百步、小山伸海中、曰匯泉岬、其上林木叢翠、德人所築砲台在焉、德昔强豪、據膠澳、太平、浮湛數山、百餘里編建要塞、匯泉爲湛山支脈、然膠之人不得歷其上者、二十有餘年矣、華府之會、還我疆土、森嚴壁壘之地、一易而爲登臨憑弔之區、

◇匯泉盛處◇

尤爲遊蹤所萃、已冬余來長是地、觀政餘暇、縱覽海嶠、循太平、浮湛而南、登臨其嶺、水石沖激洪波、望其東、薛島峙其南、誠天然形勢也、而觀德人橋築之偉、竊嘆窮十年之力、耗億萬之資、方自謂金湯自固、世莫與競曾幾何時、而物歸故主、鉅工宏址、徒留折戟、沈沙之感、供戰史之紀載而已、信乎疆城變遷之故、兵力固可恃、而未可恃也、顧岬臨荒野、無廬舍以避風雨、長夏烈日、遊者猶以爲苦、爰命工選材築亭其上、海水澎湃、洶湧與島嶼相吞吐、來勢、奔赴跟底、頗曰觀瀾、記其實也、夫德人以二教士之故、踞居茲土、依恃橫相借、乃不惜重糜財力、百端經營、今我山川如舊、風物依然、邦之人當如何觀感淬勵、祖宗尺寸之業、念光復舊物之艱、思有以保持而恢復之、然則斯亭之築、又甯僅資登臨遊憩已哉、廬陵醉翁之亭、意不在酒、後之來者、其有鑒於茲焉、遊砲台畢、轉至匯泉之

◇海濱浴場◇

該處爲一海峽、每海年規定六月下旬開放、沿海岸木板房屋櫛比、均爲更衣室、冲洗室、該處由市府特定專門管理、各國男女人士、就浴者、每日均有數千人、以中少年佔最多數、肉體雜陳、曲線畢露、綠波蕩漾、涼透肌膚、海水質鹹、常俗聞可健身、以下午三四時之浴人爲最多、士女如雲、洋洋大觀、浴罷歸來、暑氣盡消、所費有限、旋沿海公園瀏覽、返寓據友云、聳峙海中之小島、乃眞正青島、今之所謂青島市、乃昔屬即墨之一部、羣山環拱如海上之神山、可望不可即、棧橋舊日原有、現經沈市長重加修建、蜿蜒數十丈、突出海中如長虹臥波、美妙不可名狀、其終點所修之迴瀾閣、極富麗堂皇之致、每當夕陽將下、華燈初下、海潮不驚、薰風徽送之際、各國人士情侶、雙雙良朋、三五並肩、徐步徘徊、於棧橋迴瀾之間、栩栩欲仙、有如人間天上、第三日晨八時、由市政府派來之招待員陶祖勛君、引導乘汽車先到市府港務局新建之第五輪船碼頭、及新建之海軍造船塢參觀、繼到東鎮平民住宅、及平民感化院參觀、（關於建設情形詳後）繼到私人經營之冀魯製針廠參觀、該廠廠長尹致中、資本十二萬元、自造機器四百餘部、男女工人約二百五十餘人、每日可出針三百萬根、推銷全國、旋赴中國石公司參觀、該公司亦全係華人獨資經營、總經理姚華孫、創辦三年、資本五十萬元、所製石料以建築材料爲大宗、內分鐵木水泥石各項、共計工人二百餘名、其磨光在世界列第七位、機器初購自外國、現均自造、石料多採購自山東本省、曾承造上海國際飯店、各項用具及建築材料、其規模亦宏大、（完）

墜地焚毀無遺 義飛機一架失事
拉查等七人皆遭非命 義政府已派專員澈查

（開羅九日路透電）義國飛機一架、由羅馬飛往非洲以里特里亞之馬蘭華、星期三晨飛離開羅後、杳然失蹤、英皇家空軍飛機多架、乃從事尋覓、昨日發見該機毀於下埃及希列沃波列斯古城西十二哩之某地點、機中七人皆遭非命、義公共工程大臣拉查亦在其列、據羅馬路透社電稱、義人現疑該機乃遭暗算而失事、因當飛離開羅時、該機甚完好、而氣候亦絕佳也、查該機爲薩亞多業式、裝有引擎三架載機員四人、乘客三人、失事後無一獲生、拉查氏之赴以里特里亞、乃爲查視該處之工程、拉氏前曾充義大利民報記者、爲法西斯主義倡導者之一、且爲國聯勞工局義代表之一、其餘死者中有著名東非通佛蘭琪蒂、與義國著名飛行家波太尼少佐、現有專家數人、由羅馬赴開羅澈查此案、前巴爾將軍、率飛機隊飛渡大西洋時、在副指揮現居航空部要職之貝列格里尼將軍、亦爲澈查員之一、

可能範圍內亞人士 仍望和平解決爭端
倘義作領土要求則無考慮餘地 亞婦女演說激昂

（亞京八日哈瓦斯電）此間人士、得悉英國擬封鎖蘇彝士運河、並集中埃及蔚丹軍隊、歸歐戰時名將愛倫塔將軍統率之消息後、極表歡迎、但據官方人士表示、英國集中軍隊之舉、其意不在援助亞比西尼亞、而爲萬一發生事變時用以保障蔚丹與亞國邊界之安全云、此外一般人士、對於戰事前途、殊抱樂觀、惟消息靈通人士、則深恐一旦有事、亞國之建設工作、將因而停頓、蓋近數年、亞政府方從事於文化及經濟建設工作、軍興以後、支出浩大、其勢不得不將修築公路學校及其他公共工程之建設、暫時拋棄、因此一部份人士、仍希望義亞爭端、得以和平解決、毋甯對於義國給予若干商業上之利益、關於此層、半官式報紙、曾載稱、義國倘不以非法手段、威脅亞國、而以友誼方式、向吾等要求經濟讓予權、則亞國或亦可接受其要求、至於義國之領土要求、則斷無考慮之可能、蓋亞國人民、斷不容許政府、對義作領土之讓步也、據消息靈通方面人士、相信義大利向亞國進展、僅能以蒂格里亞與奧加丹兩省爲限、倘更向前進、則勢必與英國利益發生衝突也、

亞婦女愛國運動

（亞京八日路透電）亞國貴族婦女數百人、內有郡主數人、今日參加此間之愛國示威運動、演說者無不抵禦義國之侵略、如婦女皆激昂慷慨、願助國家、衣彩色長衫上綴珠寶、燦爛奪目、並有白衫之女童四十人、携亞國綠黃色國旗、環繞演說者、男子皆不許入會場、僅許在窗外窺視、

英使署命僑離境

（阿京國民海通九日電）英使署已通告亞國境內英國傳教士及受英國保護之斯干底納、維亞傳教士業已接奉此間英國公使館之勸告、儘可能範圍內、可將眷屬遣送出境、此事現雖未施壓力、亦未規定時間、但各教士已受使館之命、如遇戰事發生、或有其他紛擾時、必須集中於國中之十大都市、此種預防計劃、顯係已經阿王之核准、渠允於必要時派遣騎兵及武裝警衛、侍候外籍難民、官方對外報所載、現住德塞之阿比西尼亞皇太子、業已開始背叛、其父及阿國陸軍部長已赴德塞平亂之說、業已正式否認、據稱皇太子猶在京、並無離開首都之意向、外國新聞記者來此者日益增多、並已組織外國報界協會、以資聯絡、同時阿比西尼亞政府、亦添設新聞局辦理宣傳事務、並以意屬伊里特里亞士住前意大利總監署秘書、充任該局局長云、

亞否認王儲叛變

（亞京八日哈瓦斯電）此間傳德塞城叛變、並謂陸長慕羅將軍、已乘飛機前往鎮壓云云、關于此事、政府發言人、頃對哈瓦斯記者、切實否認、並謂陸長慕羅將軍、現在亞京、並未他往云、

英日舉行會議說
日外部發言人加以否認 英法商談海事

（東京九日路透電）外務省發言人、今日否認請假回國之駐英大使松平啓程之前、英政府會請共向日政府提議、於今秋舉行英日會議、討論商洽海軍問題、兼及遠東事件之說、該員又稱、英政府經濟顧問長李滋羅斯爵士、於赴遠途中、過日本時、將與日當局會商一節、外務省尚未接得此項情報、

（巴黎八日哈瓦斯電）負責方面證實英國海軍上校丹克威茲、近來巴黎、與法國海軍代表就英德海軍協定之影響、及下屆海軍會議之籌備事宜、有所洽商、雙方談話時、並未設法交換海軍造艦程序、一事、但上次海軍會議中、能否在海軍限制條約內、列入海軍質的限制之條款、一點、則曾加以考慮云、

法破獲間諜案
嫌疑犯係防空部隊副官

（法國梅茲城八日哈瓦斯電）全國偵緝處、頃破獲一外國間諜案、案中嫌疑犯、爲防空部隊第四百零二團、實驗科副官克利德立、破獲原因、係因該副官揮霍無度、其進款來歷不明、以致引起疑竇、被捕後、供認曾將關係國防之重要文件、供給外國當局搜查、其寓所抄獲尚未送出之文件多種、

波蘭但澤商業戰爭獲解決
已成立妥協以示互相讓步 ◇……雙方當局會晤結果

（華沙九日路透電）但澤自由市與波蘭現已成立妥協、以解決商業戰爭、波蘭前提高關稅、以限制但澤貨物之輸入、但澤乃採取報復計劃、將但澤變爲自由口岸、以嘉惠德國、今經雙方談判後、但澤允取消開放邊界、任令法貨免稅入境之臨時命令、同時波蘭亦允但澤運入波蘭之貨物、由但澤稅關提取、不過所付關稅應用波蘭貨幣、而非但澤通貨、

（但澤八日國民海通電）據但澤市參議會、本日發表官報、稱但澤參議會主席格萊塞、本日與波外長貝克在波蘭帝里亞海港會晤、雙方談話極爲懇切、所費時間甚久、關於兩政府間之一切問題、均已討論、

李納德 仲裁委員

（倫敦九日國民海通電）日郵報宣稱、美國前駐德大使李納德勢將被舉爲意阿仲裁委員第五委員、蓋李氏係在大戰期中脫離外交生涯、現爲美國著名律師、據每日郵報所述、渠寄寓南非甚久、迄止最近始應華盛頓當局之請、前往羅馬與墨索里尼首相會晤、

義雜誌 評論爭端

（羅馬八日哈瓦斯電）半官消息之外交雜誌評論、義亞爭端、謂處理義亞事件之混合仲裁委員會、對於亞比西尼亞問題癥結所在、決無解決之能力、至英法義三國會議、因較有裨實際、惟觀英國所取態度、或亦將發生重大之困難、該雜誌又謂三國會議成功之條件、計有兩點、第一一九〇六年三國條約維持亞國領土完整之規定、本係一種臨時辦法、此種辦法在今日情勢之下、是否可能、抑且是否可取、當首先加以考慮、第二當由三國摒誠考慮、以義亞事件付交國聯、處理之步驟、究竟可否採行、俾三國對於此點作最後切實之決定、蓋義國雖無反對國聯之存心、但對於素來仇視義國之國聯、則殊難加以信賴也云、

美進出口銀行 將拒義購棉借款
因義國情形不甯拒絕提議 ◇……惟談判仍在進行中

（華盛頓八日路透電）今日官場聲稱、進出口銀行將拒絕義國購買美棉之借款、聞棉花出口商會接到義國購棉賒賬一年之請求、當將此事商諸進出口銀行、未幾義方將賒賬時期減至六個月、但聞銀行仍不欲接受之、據銀行人員稱、因義國情形不甯、故拒絕其提議、並非因棉花可用爲軍火原料之故、義國現備戰頗亟、美商遂覺放債六個月、實不相宜、蓋恐在六個月內、不能向義國棉廠收集欠款也、紐約太陽報稱、談判仍在進行中、但係私人性質、未必發表、

德天主教 神父被懲處
因撕毀榜示

（柏林九日路透電）今日格拉特比入法院、將天主教神父一人、判處徒刑四月、另一人徒刑兩月、皆因撕毀國社黨反天主教之榜示而獲罪、同時哥白倫斯附近、某修道院之神父一人、被控撕毀國社黨之榜示、並以黑色油漆供人塗抹此項榜示、業已就逮、

北呂宋 空前地坍
中北部水災

（馬尼剌九日路透電）今日北呂宋發生菲島歷史上最大之地坍、其地點乃在距此北一百七十五里之本土克附近、土石崩瀉、將一小村完全埋沒、其中有居民五十人、同時呂宋中部與北部、因水災而殞生者共已有二百〇二人、無家可歸者數千人、公共工程大受損害、田作物之損失、不能估計、

海軍問題與太平洋大勢
（本報專稿）（續）　陳鍾浩

二、海軍會議的結癥——太平洋政治問題

海軍會議、原不是單純的技術問題、他的重心、還是在政治、過去的兩次會議、已經證實了、華盛頓條約的成功、因爲遠東政治已得着暫時的妥協、倫敦會議的成功、因爲英美有事前的諒解、過去是如此、現在也是一樣、下次海軍會議、假如不從國際關係上謀改進辦法、來輔助海縮的成功、苟祇斤斤於技術問題、可算是緣木求魚了、與海軍會議關係密切的政治問題、有下列幾種、我們現在逐一加以說明、

A太平洋安全問題——自華盛頓會議後、九國公約、四國公約、維持太平洋的均勢、華盛頓海約中的維持現狀條款、更限制英日美在太平洋的防禦、英國除在澳洲附近及在東經一百十度以外、其他概不設防、因此視爲東方「直布羅陀」的新加坡、不設海備、日本在小笠原羣島十島列島、琉球台灣澎湖、不受條約的限制、美國在遠東主要根據地的關島和非列濱、停止防禦工作、犧牲較大、根據上述有聯帶作用的三約、十餘年的太平洋、才能維持小康局面、不幸華盛頓海約、既由日本宣告死刑、九國公約和四國公約、自然也發生搖動、太平洋、將重陷入混亂的情態、列强益已從事增防備戰的工作、假如在最近沒有調協的辦法、美國特在太平洋上添設海軍根據地、關島非列賓或不致重整海防、然在阿留西安薩姆亞島及夏威夷已新增或擴大海軍根據地、英國在近來二年、對於新加坡海港之建築、又加緊工作、全部軍備、約在一九三八年完全告成、新加坡形勢險要、爲太平洋印度洋間的交通孔道、軍港告成、可以鞏固英帝國基礎、澳大利亞紐西蘭對於此種計劃、熱烈贊助、在去年新加坡帝國海軍演習的聲中澳前相休士、發出耐人尋味的演講、他說、「全世界各國、實以澳洲最易受人攻擊、該處去亞洲某國、祇一箭之遙、故急需準備、因英國已非海上霸王、日本已非吾人盟友、」法荷兩國、在遠東方面、本不足自衛、所以他們很願將南太平洋中殖民地、託庇英國保護、看最近英荷密約的宣傳、法國遠東政策、又力和英國調協、便知其中作用了、這些事實、都是針對着日本、東京方面、何嘗不知、所以他固然要廢止九國公約、然而對於四國公約、並不反對其存在、他固然要廢止華盛頓海約、然又何嘗不希望海約中第十九條繼續有効呢、因爲美國如在關島及非列賓沒有盛大的防禦、日本在西太平洋、可以不感覺威迫、惟有少數的日人以爲以現在海軍技術的發達、美國海艦、從夏威夷的珍珠港、可以進攻日本、然在現狀下、究屬不易、日人對於新加坡、也極注意、上次海軍談判中、如不是格於英國的反感、日代表已提出限制新加坡軍備問題了、這許多因爲廢約所引起的嚴重問題、非待海軍會議、沒有解決的辦法、

三、非列賓問題——去年三月二十四日、羅斯福總統、批准非島獨立案、太平洋國際關係上、便發生新原素、非島形勢、確甚重要、南控東印度羣島、西臨安南、東瀕日本代管的羣島、他處在日澳中國三者的中間、所以他的命運、關係列强在南洋的均勢、尤其是日美在太平洋勢力的起落、在日美關係對立的形勢上、美國竟放棄遠東政策關鍵的非列賓、自然引起各種歧異的解釋、按吾人觀察、非島獨立案成立、大半由於經濟的動機、而美國內政轉變、亦爲促成此案之原因、所以我們決不能認爲是美國放棄遠東的表示、試看獨立法中、包含兩個重要的原則、一、美總統得與各國協商締結保障非島中立條約、二、美國在非島的海軍根據地、暫不放棄、俟將來獨立後、再由雙方當局、協商處理、因此我們知道、美政府對於非島、並未忘情、他不顧毀棄數十年經營的基礎、使非列賓如「成熟的果實」、輕易墮入櫻花園中、如此、則美之遠東勁敵——日本、將如虎附翼、益發雄飛於太平洋上了、非島的馬尼拉海港、素爲美國在「遠東的前衛」、一旦淪爲異域、美國商品、將失却積貨的總棧、美國海軍、將彷彿於遠海中、沒有棲息的場所、影響所及、將如美國名作家吉朋斯所說、「美政府對於通商路線、將無權過問、對於日本侵略的範疇和方法、更無法干預了」、現在距獨立法施行時期、還有十年之久、在這過渡時期、美國將靜待太平洋情勢的流轉、再決定對非海港棄留的態度、但在事實上證明、馬尼剌還在東方、距美國太平洋主要海港、——珍珠港、有數千海哩、途程遼遠、憑現在技術的發達、亦不易取得連絡、況且在日本的領島控制下、菲列賓早失却美國「東亞的延長」的資格了、在將來的海軍席上、或其他的太平洋會議中、美國勢必與列强協商、締結公約、保障非島中立、將他劃出太平洋糾紛之外、藉此防止日本勢力的南侵、那時美國或許可以不增防菲港、甚至完全放棄、在菲島海軍根據地、此又與海軍問題有連帶關係的、

首都湘大旅社減價啓事

本社開設，歷有年所，交通便利，房間寬敞，定價低廉，招待週本，並附設食堂，包辦酒席，宵夜小喫，應時俱有，諸凡設備，盡善盡美，各界顧客，久所讚許，茲於適應新運，暨酬答顧客。特自獄年一月十日起。凡蒙惠顧。房金減半。旅客捐茶水一併在內，長日包月・尤特別克已，費賞予侍役，聽客自便，特此減價

△地址　國府路東首黃家塘
△電話　二三九二五

日報索引

第三卷　第二期

民國二十四年七月五日出版

目次

一、二十四年五月份日報索引分類表
二、二十四年五月份日報分類索引
（一）社會類
（二）政治類
（三）經濟類
（四）交通類
（五）教育類
（六）學術類
三、二十四年五月份日報著者索引

編輯主旨

日報記載現代社會，政治，經濟，國際，教育各問題，均爲我人研究之對象，惟以頭緒紛紜，恆苦散漫，難以稽考，縱有剪貼，亦覺浩繁。本刊在將日報上各項問題，分門別類，編成條理分明之系統史料，極便於研究社會時事諸問題者之參考。本索引取材之日報凡十餘種，計上海申報、新聞報，時事新報，晨報，南京中央日報，漢口武漢日報，西京西京日報，天津大公報，北平北平晨報、廣州民國日報，香港工商日報，及南洋星洲日報等。內容豐富，編法新穎，誠爲學術界無上之工具刊物也。

本刊近更求便利讀者檢閱及減輕書價負担，除仍繼續出版合訂本外，並編印分類小冊，計(一)社會類，(二)政治，軍事，國際，法律類，(三)經濟類，(四)交通類，(五)教育類・(六)學術自然類六種，定價低廉，每冊多只一角，少僅數分，隨讀者之需要自由選購，便孰甚焉。

總發行所　中山文化教育館發行處　南京總理陵園體育場路

總代售處　上海雜誌公司　上海四馬路三二四號

價格
每　月　一　冊　每　冊
五　角　全　年　五
元　五　角
每月十五日發行

袖珍分類 司法院解釋彙編預約展期廣告

司法院解釋彙編業已出版四冊自院字第一號至第一千號解釋均蒐集靡遺惟冊數既多攜帶不便茲爲全國法曹律師及研究法學者翻閱攜帶便利起見將上開一千號解釋來往文件悉錄全文用上等米色道林紙精印分爲袖珍本布面精裝一厚冊內依解釋性質分黨務官制官規審判民事刑事司法行政法令外交九類各類解釋號次均依關係法條分別先後其有內容涉及二類或二以上法條者則原文列入最前類後類揭載標題各號並有眉批詳明法條以便查閱編首刊入兩種檢查表一以摘錄要旨法條分類一以解釋字號依次排列係以原文頁碼現已付印定於本年八月十五日發售定價每冊大洋三元郵費國內二角特區及國外七角並爲優待購閱者特將預約期間延長一個月凡在本年八月三十一日以前預約購買者仍照前訂預約辦法依定價以七折收費邊遠省分如川陝雲貴甘肅甯夏青海新疆西康等及國外各地得展至本年九月三十日以各地發信時之郵局戳記爲憑　如承預約須將書郵各費先行匯寄本科俟本編印成即行交郵掛號奉上不誤

司法院秘書處第二科啓

本報經理部啓事

本報茲增設蕪湖九江兩分銷處
蕪湖：城內打銅巷四號李萬壎
九江：大中路四〇九號榮記派報社
凡以上之兩地派報暨廣告事宜可向各該處接洽此啓

電話機出讓

茲有某寓裝有二字起頭話機一架現因遷居下關願將該機出讓如有合意者請向本報館發行部接洽可也

北平老牌 馬應龍專門眼藥

專治砂眼及各目病其效如神

地址太平路南门中正街西首路北　下關大馬路西首

寓中正街門帘橋四五七號

首屈一指　趙半仙　命相課

談言屢中　別出心裁

預言家 望龍山人

星卜之學、我國流傳已久、所謂九流之中陰陽家是也、顧數理精微、衒不中竅要、言之何補、鄙人從政之暇、偶經首都、友朋推挽、不能峻拒、遂開硯問世、藉結賢豪、茲將潤例時間開列於後

潤例　占課二角談命五角批命一元細批另議

時間　上午十時起十二時止下午二時起十時止

地址　白下路西成大旅社樓下元號　電話二二〇八九

徽州 休城胡開文京莊

電話二二三六二號

珍藏送禮無上之　歷代名人藏墨　珍藏貢烟陳墨　時人定板徽墨　美麗松煙禮墨

本莊始創徽州休甯城內歷今一百八十餘年各式尊貴巧樣奇墨一概俱備茲爲在京分設支店紀念特爲公開展覽定價便廉俾儒林君子之採擇而得欣賞之機宜惠顧諸君尚希從速

南京中華路花市街

冠生園 飲冰室

冰淇淋　各式刨冰　一切冷品　均已應市

地址楊公井國民戲院隔壁　外買冰淇淋一元起碼隨叫隨送不取送力

電話二三一五五號

精益 OPTOMETRISTS & OPTICIANS

欲戴合度眼鏡　須先注意驗光

眼鏡爲補助目力不足之要品不能與普通物件可以比喻譬如服飾等稍有不適之處無妨身體健康假使眼鏡不合光度品質惡劣則爲害非淺幸各界垂察焉敝公司聘請美國畢業眼光專家專驗各種疑難目光製造最高尚之科學眼鏡貢獻中外人士已歷二十餘載名播全國患目力不足者請駕臨驗目配鏡敝公司以服務之精神無不竭誠招待

南京太平路花牌樓一八六號（電話二二三四一）

精益眼鏡公司南京支店

驗光主任王翔欣謹啓

總公司上海南京路勞合路轉角　分公司北平漢口天津香港濟南

國醫 黃山李鴻慶

主治　內科　婦科　小兒科

診所：城北唱經樓周必由巷三號

大陸銀行

秉服務社會之宗旨與各界合作

總分支行：天津　上海　漢口　北平　濟南　南京　蘇州　青島　長沙　杭州　無錫　石家莊　蚌埠　南昌　南潯　鄭州　牯嶺

辦理普通商業銀行業務

兼辦　國外匯兌　儲蓄　信託　代理收支各種款項

南京分行　朱雀路中　電話二三三七七　二一八八〇

南京支行　北門橋魚市大街　電話三一五八三　二一〇六三

津浦鐵路簡明行車時刻表

民國二十三年七月一日起實行

站名	滬平通車第三〇一次	平浦通車第三〇五次	津浦快車第二一次	浦徐混合第七一次	徐濟混合第七三次	濟津混合第七五次	濟津混合第七七次
北平	十五點〇五分開	十八點五十分開					
天津東站	十八點二十分開	廿二點廿分開	八點五分開				
天津總站	十八點四十分開	廿二點四十五分開	九點三十分開			十二點〇五分開	[illegible]
天津西站	十八點五十三分開	廿三點〇一分開	〇點四十七分開			十二點二十分開	十七點二十分開
滄州	廿一點三十〇分開	二點三十分開	十三點廿二分開			十五點五十八分開	廿一點五十七分開
德州	〇點二十分開	六點十五分開	七點〇三分開			十九點四十七分開	二點二十分開
濟南府	三點三十三分開	十點十六分開	廿點五十四分開		七點二十五分開	廿三點三十五分開	六點〇五分開
泰安府	五點四十二分開	十二點四十二分開	廿三點廿〇分開		十三點十三分開		
曲阜	七點十四分開	十四點三十七分開	一點廿四分開		十二點五十分開		
兗州府	七點五十分開	十五點三十分開	二點廿六分開		十三點四十六分開		
臨城	十點十分開	十八點廿分開	五點十五分開		十七點十五分開		
徐州府	十二點十一分開	廿一點〇二分開	七點四十五分	六點十分開	十九點三十分開		
蚌埠	十六點十九分開	二點二十分開	十三點廿三分開	十二點三十分開			
滁州	十九點三十五分開	六點廿一分開	十七點三十分開	十八點十七分開			
浦口	廿一點十五分開	八點到	十九點到	二十點二十分開			
南京	二十四點開						
上海北站	七點四十五分到						

站名	滬平通車第三〇二次	平浦通車第三〇六次	津浦快車第二二次	浦徐混合第七二次	徐濟混合第七四次	濟津混合第七六次	濟津混合第七八次
上海北站	十六點開						
南京	廿三點十五分開						
浦口	一點四十分開	十九點十五分開	十點開	七點三十五分開			
滁州	三點〇五分開	廿一點〇六分開	十一點四十分開	九點三十七分開			
蚌埠	六點三十八分開	一點十三分開	十六點十一分開	十五點十二分開			
徐州府	十一點〇五分開	六點三十分開	廿一點三十分開	廿一點五十五分開	七點二十分開		
臨城	十三點〇五分開	八點三十八分開	廿三點四十五分開		九點五十九分開		
兗州府	十五點四十七分開	十一點四十二分開	二點五十五分開		十三點二十三分開		
曲阜	十六點十四分開	十二點〇八分開	三點二十三分開		十三點五十六分開		
泰安府	十八點十五分開	十四點二十七分開	五點四十二分開		十六點四十五分開		
濟南府	廿點四十五分開	十七點〇五分開	八點廿八分開		十九點十八分開	十二點〇〇分開	二十三點開
德州	〇點廿五分開	廿點五十二分開	十二點十分開			十五點四十一分開	三點廿六分開
滄州	三點二十九分開	〇點三十一分開	十五點四十八分開			十九點十八分開	七點三十四分開
天津西站	六點三十五分開	四點十三分開	十九點三十八分開			廿二點五十八分開	十七點五十分開
天津總站	六點五十五分開	四點四十分開	二十點十分開			廿三點十分開	十二點〇三分開
天津東站	七點三十分開	五點二十分到		廿點廿分到			
北平	十點廿四分到	八點十九分到					

首都福記汽車行

新式汽車

總行地址白下路珠寶廊

電話（二三一六七號）

日夜出租

第一分行　設下關大馬路郵局對門

電話四一九三三號

啓者敝行因下關新設分行在開幕時期特別廉價如蒙賜顧無任歡迎

價目列後

由下關單送城內一元二角
由城內單送下關一元二角
城內單送一次一元
電話靈便隨叫隨到

附啓者敝總分行凡與人有銀錢往來一切事宜非經劉金源簽字蓋章不生效力特此聲明

國醫 內外科郭受天應診

時間　門診上午九時至一時　出診午後三時至八時

診金　門診初診一元復診減半　出診初診五元復診三元

地址本京長樂路張都堂巷十一號

華僑哲學家何降生由歐西回國

啓者敝人此番由美回籍得利德博士指示發明科學方法所奇者來人不用開口只須靜默數分鐘能知已往過去未來吉凶家庭變化子女有無妻妾賢愚戀愛美惡偏才得失營業成敗以及等等疑難不决請來一試立破疑團照例談相兩元憑此南京日報暫取三角

時間每日上午十時至下午十時

南京　建康路慧園街新亞飯店四號

屈臣氏汽水

美味衛生　滋潤解渴

可口可樂水　檸檬水　沙示水　橘子水　鮮橘露　朱古力水

屈臣氏汽水公司出品

發行所　上海江西路三二七號　電話一九四四〇

南京總發行所　下關大馬路順昌號　城內發行所　大行宮福源酒莊

國醫 針灸方脈 徐明遠

專治　老幼婦科　四肢麻木　各種瘰癧　口歪眼斜　五勞七傷　久年肺病　時疫痧症　一切疑難等症　久年胃病　半身不遂　中風不語

時間　上午門診　下午出診　星期休息　急症不限　赤貧送診

地址　估衣廊三十八號後門　廊東街九思里內

南京市政府公報出版

第一五四期

南京市政府公報第一五四期出版本公報內容編制計分會議法規委令公牘佈告統計特載附錄各欄材料豐富編輯新穎每月出版一期現第一五四期業已出版定價每本大洋一角本市開明圖書教育用品社及正中書局均有代售如欲閱請向市政府秘書處編譯股接洽可也

介紹正宗推拿醫術專家錢健民先生

先生專習斯道有精深之研究著推拿醫術一冊其學理手術殫闡顯明極有價值爲正宗之祕本近數年出而濟世病者經其醫治皆手到病除茲遊首都同人等深知先生手術之神妙特挽其在此應診以資普濟故列名爲之介紹俾病者知所問津焉

診所暫設中正街江蘇旅館　電話二三三二四四　并代訂診例于左

門診一元　出診三元　提號二角　路遠加倍

介紹人　李友松　金一明　洪蘭友　曾萬里　嚴濬澄

鳴謝國醫吳海泉先生八法生神針

凡男婦患膨脹瘰癧痞塊花柳月經不調及一切疑難雜症求診者無不針到病除內人患膨脹年餘今春來京就醫中西醫屢治無效前晤金鑄齋君詢知金夫人亦患膨脹曾經吳先生以針術放水完全治愈乃立請吳先生診視亦斷定爲水膨施針放水應手奏效仙德內人月經不調久不受孕經先生一針獲男特此聯名登報鳴謝

趙筱坡住國府東街六號
金鑄齋住細柳巷湖北會館
毛仙德住御史廊十七號

地址城北太平橋二十一號內吳海泉診所

沙眼治療之認識（應有）

硫酸銅治沙眼是陳法中之翹楚惜其藥性痛苦異常若施用者技術不爛熟每能傷害眼之眼他部久用可使眼睛枯燥及變形因此硫酸銅只能適用於二期沙粒旺盛之沙眼其餘如初期輕性沙眼及三期瘢痕時期之沙眼均不適用至於硫酸銅究竟能否令沙眼除根迄今尚成疑問市上舶來品如檸酸銅藥膏或沙眼藥膏等並非沙眼特效藥願諸君毋輕信宣傳以免金錢流出本診所特備◆紫外光◆特別手術◆空青眼藥專治各種沙眼效驗可靠既無硫酸銅之流弊又有除根之希望凡患沙眼者勿坐失良機爲幸

附註　學生可利用假期治沙眼　紫外光照射不另取費

△南京鼓樓南中山路旁

鄭懷仁醫師專門眼科

留美牙科醫士 尹兆康博士

院址鼓樓醫院南首中山路

請吸國貨 金鼠牌香烟

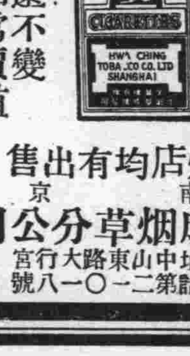

烟絲永遠不變　真有相當價值　烟味好　價錢巧

南京烟店均有出售

華成烟草分公司

地址中山東路大行宮　電話第二一〇一八號

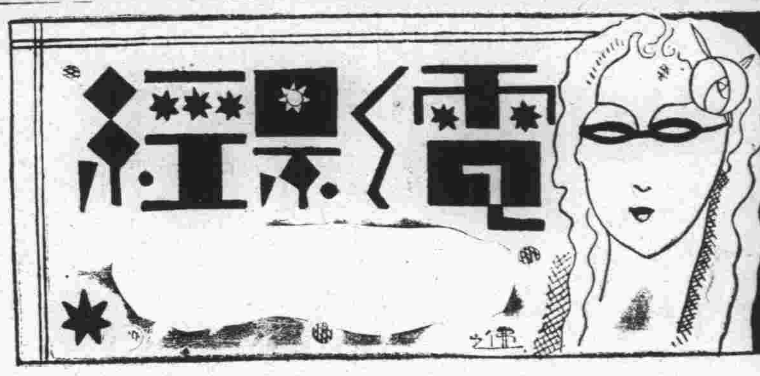

老高小高「重婚」後 又將演「春之花」

▼吳村編導的有聲處女作

老高與小高夫婦主演的「重婚」以後，至今沒有再看到他倆合演的片子，現在才傳來他倆合演的消息，而且是仍舊由吳村編導的，這個劇名已定爲「春之花」，這是多麽豔麗的名子呀！

聽說這還是部有聲的片子，高倩蘋，都演過有聲片子的，可是吳村先生導演有聲片子，這還是首次的嘗試哩。所以這是吳村先生有聲處女作，根據吳村過去「風」與「重婚」兩部作品的成績，我們相信：吳村這一次的貢獻也許亦不會使我們怎樣失敗吧？

「春之花」已送電檢會審查，一俟通過，便要着手開拍，並且一些外景還得於最近先赴青島拍攝，同時張石川的新作「刼後桃花」也將道去青島拍外景云。

有必聞錄 （銀耳）

胡笳仍在香港，明星公司已將她裁去。

▼郵：

居鮮人先生：請於今日上午十時前，來報社一敘。·編者·

★譚雪蓉下海伴舞，每晚收入上數百元，

★王次龍新作定名爲「青龍鐵馬。」

★殷胖子近被馬蜂咬一口，有如大象之受欺於老鼠。

★洪警鈴在銀幕上是壞人，銀幕外却是個大好人。

★沈浮編一「三個摩登男性」，並由韓蘭根，劉繼羣，殷秀岑三人主演，眞有噱頭。

糊塗統計

銀博士

A,中國男明星的最

(一)身材最高的是金錟。
(二)個兒最矮的是任克。
(三)最胖的是殷秀岑。
(四)最瘦的是韓蘭根。
(五)最壯的是張翼。
(六)最弱的也是韓蘭根。
(七)面孔最風流的是朱飛。
(八)舉動最俏皮的是袁牧之。
(九)最歡喜畫鬍子的是龔稼農。
(十)最歡喜漫髮的是鄭君里。
(十一)表演最好的是王引。
(十二)最歡喜做作的是袁叢美。

B,中國女明星的最

(一)最歡喜笑的是胡蝶。
(二)最歡喜哭的是阮玲玉。（已死）
(三)身體最肥的是桑淑貞。
(四)腰枝最細的是葉秋心。
(五)最可愛的是王人美。
(六)最討厭的是陳玉梅。
(七)最擅於交際的是徐來。
(八)最不顧交際的是陳波兒。
(九)養兒子最多的是高倩蘋。
(十)嫁人次數最多的是張織雲。
(十一)最騷的是葉娟娟。
(十二)最肉感的是貂斑華。
(十三)最歡喜塗黑眼圈的是談瑛。
(十四)最願意飾老太婆的是宣景琳。
(十五)最玲瓏的是陳燕燕。
(十六)最粗壯的是黎灼灼。
(十七)最容易害病的是胡萍。
(十八)最健康的是黎莉莉。

胡言亂語

·銀嘴巴· ·六·

◇……假如貂斑華願專拍「春宮」照片，那倒是一筆「邪氣好」的生意。

◇……有人說：貂斑華前途已經完了。誠然。

最後消息

天一公司演員馬東武突於前晚死於滬上仁慈醫院，馬享年僅三十二歲，死後甚爲蕭條云。

影迷日記

（七十）　賈如眞

聽幾位朋友講：國民開映的「民族英雄」還不錯，今天又是最後一天，心裏想花錢去看它一下。

我時常總有這樣的脾氣，一聽到有個人說某某片子還不錯的時候，我總得設法把它去看了，才好像完結了件天下大事一樣才安心，否則，那就懊惱不堪，甚至幾天都心裏難過，假使再有朋友跑來問我：「某某片子，你去看過嗎？」我說：「沒有哩。」他假使再說：「唉！該死！這個機會怎麽可放過呢？眞是部好的片子呀！」我聽了這話，就好像什麽東西在絞我底心一樣，好叫我難受，傷心呀！

所以，我一聽到朋友說「那片子還不錯」，我多半是要跑去把它看回來的，就是片子怎樣不好，也覺得朋友的眼光並沒錯，也許是自己眼光與衆不同罷了。自己也明知道：這種脾氣太要不得了，太沒有自己的眼光和主張了，可是怎麽辦呢？生就的已是這種壞脾氣啊。

「民族英雄」的確還不錯，所謂是一部粗線條的作品，男女主角都是表現着健壯的美，說這是民族的片子，與其說是部武俠片子，大局上說來，這總算得一部差强人意的片子。

新都大戲院

舉世崇拜多才多藝大明星

希佛萊主演　明天准映

戀愛成功

巴黎在醉人的春天，到處柳綠花紅，充滿着春色，浪蝶似的希佛萊，身處其間，當然是過屠門而大嚼了，不過，當今無魯男子，試問有誰到了巴黎，還會像處女般矜矜自持呢？

派拉蒙公司榮譽出品

請吸國貨香烟—美麗牌

人人要有道德，要愛護國家，要愛用國貨，方可爲人！

各地烟店均有出售

南京華成烟草分公司

地址中山東路大行宮　電話第二一〇一八號

南京商業儲蓄銀行簡稱 南京銀行

本行自開幕以來抱定保障當地資財發展當地事業爲宗旨除專營銀行一切業務外對於工商業信用小放款及低額往來透支早爲各界所嘉獎茲仍竭力推廣並爲酬答儲蓄顧客起見仍照章繼續加息二厘印有存放各款詳章隨時取閱

地址　中山東路大行宮　電話　經理室二三三八〇　營業部二二二四四

浙江湖州綢業產銷合作社

運到大批紗羅綢紡當布賣各色俱全

敝社爲抵制人造絲的銷路不敢貪圖自己私利出售各貨除去自家蠶絲絲本加上工資飯資即行照本拆售倘有檢出半縷以僞絲可以包退還洋并當場將料焚燬各貨出門戳有圖記以昭信實並明眞僞

□收杭素紡每尺三角四分起　□收各色湖綢每尺二角六分起　□特重白香雲紗每尺四角五分　□特等加重廠綢每尺只賣四角零　□美人綢每尺三角二分　□特重杭羅紡每尺有一兩四錢重價格特別公道　購買整疋尤可特別便宜　歡迎參觀比較

地址四象橋南洋旅館九號內　電話二二三三八九

中國國貨銀行儲蓄部

創業養老教育婚嫁種種問題惟儲蓄可以解決之

印有詳章承索卽奉

南京行址　新街口　水西門大街　黃埔路勵志社內

定州郭敬宇眼藥

此藥來自河北省歷史悠久功效卓著統治雲翳沙眼老眼及一切重難目疾病者無論輕重十天之內包管靈驗無比

◆每瓶定價大洋二元壹元五角三角

南京支店總批發所　昇州路行口街金魚藥社　中華路大功坊

經理處　大中國商場永和參號　同和參號　宏昌參號　太平路

廣東醫院

爲首都高尚私立醫院聘有經驗醫師男女細心診治取費從廉

花柳白濁　橫痃下疳　陽萎早洩　包皮過長　精稀無嗣　房事無趣　神經衰弱　發育不全

醫事化學顯微鏡檢驗一律免費

◇備有汽車接送出診接生◇

統理內外婦兒各科　安全接生留醫留產

總院：[illegible]政牌樓　電話：二二七八三　分院：府東街

現代婦科聖藥是女界唯一的救星！

韓奇逢

總公司：上海英租界芝罘路五十七號　韓奇逢藥房有限公司

主治經血不調，趕前錯後，經閉腹痛，發燒心忙心跳，白帶過多，久不生育，子宮寒冷，腰腿筋骨疼痛，或久患小產，腹內有病者，頭迷四肢無力者，胸膈鬱悶，飲食少進，夜不安眠，睡多惡夢者，行經血色不正或紫黑成塊及淡紅者，氣虛虧血，咳嗽痰喘，時愈時犯，如同邪病，因生氣或房事所傷以致崩漏者，午後發燒者，凡患經血各症服之，效力絕大，萬試萬靈，可謂婦女第一聖藥也。各大藥房均有代售，無處購買，將款匯至卽寄不誤，定價每盒五元每打五十元

南京白下路大中橋西二九五號　韓奇逢藥房有限公司

廣東澤民醫務所

門診上午八至十二時　下午二至六時

出診午後三至八時　急症隨到隨診　急症隨時出診

醫師陳潤生　女醫士姚舜英

地址大行宮北碑亭巷　電話二三二二三號

白濁專門

本所專治新老白濁負責當日見效十日內斷根力求減輕病家負担醫藥費只取十元（檢查白濁不取分文）

注射法德國六零六九一四藥量〇三，二元，〇四五，〇六，二元五角，〇七五，三元，〇九，四元

精割包皮六元決無痛苦七日全愈

時間上午七時至下午七時星期照常應診

地址三元巷二十號輔雲診療所

留日性病專家　黃文山

精醫泌尿生殖器病用特效眞空療治與針藥併用指日可望還原收效尤廉　花柳白濁各期梅毒下疳橫痃包皮包莖發育不全淋毒性併發症性力不足陽萎早洩神精衰弱失眠健忘等症

診所中正路廿七號新街口南中西醫務所

白敬宇眼藥

專治砂眼及一切眼病

總店上海　華南支店南京朱雀路白下路昇平橋銀行大廈　電話二三一一一號

南京三友工業社民生漿糊廠啓事

謹啓者敝社出品國貨民生漿糊已歷有年聘請化學專家精工督製所用珍貴原料粘力極强經久不腐芬芳撲鼻誠非市上劣貨可比素荷各界歡迎贊美無任榮幸此次國貨展覽會審查給予特等獎狀茲爲推廣外埠營業起見重復聲明凡本京及外省函購定期交貨不得有誤如蒙惠顧請直接南京門西小門口陳家牌坊二十九號門牌敝社直洽不致有誤此佈　本社特啓

本京第一通信處中華路三山街曹素文臺店（電話二二五〇三號）　第二通信處太平路曹秀文臺莊（電話二二五四三號）

本報廣告價目

(一)長行每日每行二元以三行起碼(二)短行每日每行一元以五行起碼(三)評前收費加倍(四)放版長期以及經濟小稿收費從優

京市社會

京市三十三對愛侶 今日舉行集團結婚
昨日大雨傾盆預演延至六時許始開始
都表現會心的微笑第卅二對步伐最佳

首都第一屆新生活集團結婚定於今日上午十時在勵志社正式舉行典禮、昨日下午五時舉行婚禮預習、結果尚稱圓滿、各情如后、

◇……禮堂佈置極莊嚴堂皇

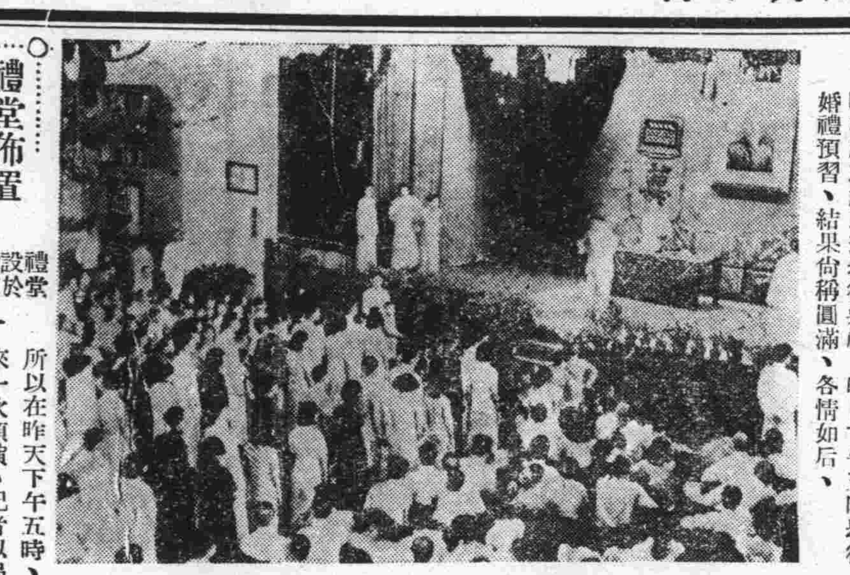
（禮堂內演習儀式）（中國社）

○……禮堂佈置 內部極莊嚴堂皇……○

禮堂設於勵志社大禮堂、內部佈置堂皇、上懸黨國旗暨總理遺像、兩旁各嵌紅色大雙喜字、鑲以綠綵紙、台前懸六角宮燈四只、台上又置坐椅八張、各鋪綉花紅氈、為證婚人之座位、台下正中兩行、為結婚人席、兩旁均為來賓席、再左右邊為主婚人及介紹人席、布置至為莊嚴、

○……怕鬧笑話 昨特來一次預演……○

昨日係結婚前的一日、主辦當局、因為怕參加的新夫婦鬧失禮的笑話、所以在昨天下午五時、先來一次預演、記者以局外的資格去參加、東拾西掇、找得不少笑料、現在就胡亂的寫在下面、以供讀者一閱、

○……音樂三吹 新夫婦姍姍來遲……○

對於禮堂的佈置如何如何、我且不管、却說預演的時間、本來規定在五時、但至鐘鳴六下、雖然悠揚的音樂、已經奏過幾次、可是所謂新夫婦影子、仍舊一再沒有、所以有許多局外人都說「新生活集團結婚、實在名不符實」、但這是老天故意作難、絕對不能怪他們違反新生活、尤其在當局的苦心孤詣、更須原諒、

○……五光十色 像一團雜牌軍隊……○

六點卅分、樂聲又起、卅三對新夫婦隨着馬市長的小姐和四對童男童女宮燈花籃之後、徐徐入場、本來按照排定次序站立、規定預演的時候、新夫婦一律須着禮服、後來因為傾盆大雨的影響、則有變更辦法、所以卅三對新夫婦、除女的方面稍為整齊外、男的方面有的西裝革履、有的連外衣都沒有、有幾個背着武裝帶、五光十色、真洋洋乎大觀也、

○……各種的笑 都是快樂的表現……○

一般的新郎、面色、都得意洋洋、露着會心的笑容、新娘方面、則忍着笑的也有、放心笑的也有、低首含笑的也有、但是記者擔保、她們內心的快樂、總是一般無二、至於局外人方面、見着這三十三對新夫婦、一對一對地站在面前、羨慕的也有、品頭評足的也有、他們或她們的心裏、也一般是快樂、

○……現身說法 鄭樂畬獨享兩美……○

社會局第二科科長鄭樂畬、他是許多新夫婦的指導者、所以在開始授證的時候、他先做一次姿勢的表演、但是他沒有對象、只能拉着他的下屬項東山君、暫充夫婦、扭扭捏捏、引得哄堂大笑、在全體表演完了之後、因為有許多夫婦的步伐和姿勢太差、他為糾正是項弊病起見、不得不再來一次現身說法、劉啓明權充新婦、低首弄姿、比真的夫婦還要逼真、

○……鑒別成績 的確真有些那個……○

全體表演的結果、據記者的鑒別、導演者說、第三十二對新夫婦「胡英才、葉少棠」二人步伐最佳、頗能和音樂的節奏相合、局外人聽得這個消息、都向他和她倆行着各式的注目禮、不由得她和他雙雙紅暈上頰、其他的三十一對新夫婦、成績好的也有、壞的也有、記者也不顧多費筆墨、哄動首都的喜劇預演、就此閉幕、

△△△

市府昨市政會議
潘祕書報告各種稅收情形
通過市府問事處組織規則

市府於昨（九）日上午八時、舉行第三六四次市政會議、主席馬市長、首由祕書長及各局所長報告祕書處及各局所處理重要案件、茲探誌財政局潘祕書、報告近月各種稅收增加情形如下、本府自馬市長就任以來、財政局所轄各種稅收、在不增加市民負擔及在合法管理之原則下、數月以來、有極顯著之成績、計本年四月份工作、不足二十天、房捐較上年同月份即增加七千八百餘元、營業稅增加一萬二千三百餘元、五月份房捐增加三萬三千五百餘元、營業稅增加七千餘元、六月份房捐增加二萬九千六百餘元、筵席捐增加四千餘元、七月份房捐增加三萬八千一百餘元、營業稅增加一萬二千八百餘元、筵席捐增加二千六百餘元、七月份各種收入總數、竟打破財局歷年各月份之紀錄、至其他各項稅捐、亦均有相當增益、若非受水災及其他影響、增收或尚不祇此數、繼即討論議案、當經通過南京市政府問事處組織規則、茲將該規則全文照錄如下、

（演習後步出禮堂）（中國社）

十三期航券開獎

第十三期航空公路建設獎券今日下午二時在滬逸園開獎所有中獎各券定於本月十六日起由各地中央中國交通三銀行開始兌獎、茲將號碼錄下

頭獎	233781						
二獎	253223	181938	175013	149657			
三獎	116532	260587	181128	185494	287769	066516	
	174367	119782	035532	282353	269551	207278	084628
	291645	163137	195232	174713	292665	031516	245104
四獎	229623	249964	107349	073185	106029	104258	
	056934	253112	006193	163858	107809	036768	296419
	222682	282146	029469	171260	130750	211296	225860
	128873	009951	067973	290531	277038	279916	058369
	226594	003873	143989	183554	072908	193373	069759
	215393	156574	064833	185618	138893	042259	117614
	287121	219253	238155	197564	133815	186565	042252
	059784	121679	075565	232526	043323	187942	128583
	224533	051023	185349	239137	089231	184971	288153
	018959	192519	236139	187829	297802	245316	039533
	079779	157356	247919	291259	088161	073319	051739
	159432	116519	129176	056282	217255	095397	189925
	039212	191612	197398	229739	064446	053924	193329
	128216	064991	291063	223944	122439	271163	144951
	195999	074192	116827				

五獎（即末三字）993
六獎（即末三字）184 795
末二字 81
末一字 1
（如有錯誤以對號單為憑）

南京市政府問事處組織規則

（第一條）本府為便利市民詢問關於市政事項起見、特設立問事處、
（第二條）問事處由市長派員二人、辦理全處事宜、
（第三條）問事處之職掌如左、一、關於本府各項章則圖表之說明、一、關於各種申請事項手續之說明、
（第四條）答復市民詢問事項、以口頭或電話為限、
（第五條）問事處辦事細則另定之、
（第六條）本規則如有未盡事宜、得隨時提請市政會議修正之、
（第七條）本規則自公布之日施行、

新生活勞動服務團 今出視察街巷店鋪住宅
散發告民衆書并張貼標幟及視察表格
十二日正式出發將實行掃除街道穢物

首都新生活勞動服務團、昨（九）日上午九時、分別集合於第一中學及鍾英中學、開始訓練、由首都新運會派袁野秋、黃世傑、前往指導、定於今（十）日下午三時、在市立第一中學集合、由團長李清悚余介侯等、率領出發視察新生活實踐區內各街巷各店鋪各住宅、散發告民衆書、並張貼新生活標幟、及視察表格等、憲兵司令部及警察廳、將各隊憲警三十二人、到場協助、聞該團定十二日正式出發工作時、將攜帶掃帚水桶抹布字紙簍等項物品、實行以身作則、掃除街道穢物、並清除一切在工務局張貼處以外之廣告招貼、以壯觀瞻、茲將勞動服務團服務須知、及告民衆書、探錄如後、

◇◇◇告民衆書◇◇◇

親愛的同胞們 本會為使「新生活運動」深入民間、「新生活的信條和民衆的日常生活打成一片」起見、特就市立第一中學及鍾英中學的附近、自許事街以東、朱雀路以西、白下路、建鄴路以南、建康路、昇州路以北、設立新生活實踐區、並經商定以市立第一中學及鍾英中學勞動服務團為推行新運之幹部、他們將以「為服務而勞動」的精神、協助諸位實行新生活、茲謹以至誠之意、希望諸位同胞、即日實行下列各點、

㈠行人要在人行道、靠左邊走、㈡車馬挑擔靠左邊走、㈢在街道上帽子要戴正、鈕扣要扣好、鞋子要拔好、不要打赤膊、㈣在街道上不要隨地吐痰、不要隨地便溺、不要吸紙烟、不要吃東西、㈤不要大聲叫喊、笑罵、不要聚集看熱鬧、不要隨地拋棄雜物、皮殼、紙屑、㈥說話要和氣、不要開口就罵、動手就打、㈦對於老弱婦孺、要特別讓路、㈧住戶或商店、不可在門前漱口、潑水、吐痰、倒痰盂、及吸香烟、㈨住戶或商店、不可在門前拋紙片、果皮、晒衣、晒魚肉、及擺零碎物件、㈩住戶或商店、隨時皆須掃自己門前街道、如有燃放鞭炮者、應即於放後掃除紙屑、⑪住戶或商店、隨時洗抹臨街門窗、清理牆壁、灑掃廳庭、並整齊一切屋內物件、⑫除市政府規定之張貼處外、不得隨意張貼廣告、及塗寫任何文字及圖畫、

◇◇◇服務須知◇◇◇

甲：團員本身應遵守之事項

㈠在未出發服務前、應一律整齊服裝、修剪指甲、洗淨手帕、並由組長於站隊時、對本組團員加以檢查、㈡服裝須一律着學校制服、男生一律戴帽、在同一小組內、服裝不得參差不齊、並須佩帶臂章於左臂上、㈢出發在街上行走時、須成單行前進、組長領隊、沿着街道左邊走、不要東張西望、嘻笑叫喊或隨地吐痰、㈣服務時舉止態度要誠懇、語言須和平、注重勸導感化、切避不耐煩或訓叱的口吻、遇有衣帽不整或在路上吸香烟者、可立即為其改正、遇街道上有雜物紙屑、應隨即拾起、於擲垃圾桶內、㈤服務地段、應聽候團長派遣、在未奉到命令前、不要亂跑、㈥服務時間、須嚴格遵守、不得遲到早退、㈦無論在服務時、或成隊在街上行進時、遇見總團部長官、及團部長官、須立正行禮、㈧服務事項暫規定為整潔街道指導行人、可遵照乙項各點執行之、在未出發工作前、組長應將服務須知、詳細向團員解釋、

乙、服務事項

㈠行人要在人行道、靠左邊走、㈡車馬擔挑靠左邊走、㈢在街道上帽子要戴正、鈕扣要扣好、鞋子要拔好、不要打赤膊、㈣在街道上不要隨地吐痰、不要隨地便溺、不要吸紙烟、不要吃東西、㈤不要大聲叫喊、笑罵、不要聚集看熱鬧、不要隨地拋棄雜物、皮殼、紙屑、㈥說話要和氣、不要開口就罵、動手就打、㈦對於老弱婦孺、要特別讓路、㈧住戶或商店、不可在門前漱口、潑水、吐痰、撒尿、倒痰盂、及吸香烟、㈨住戶或商店、不可在門前拋紙片、果皮、晒衣、晒魚肉、及擺零碎物件、㈩住戶或商店、隨時皆須掃自己門前街道、如有燃放鞭炮者、應即於放後掃除紙屑、⑪住戶或商店、隨時洗抹臨街門窗、清理牆壁、灑掃廳庭、並整齊一切屋內物件、⑫除市政府規定之張貼處外、不得隨意張貼廣告、及塗寫任何文字及圖畫、⑬服務區內、住戶或商店、如有央請事件（如代為寫信及代辦文件）、應盡量幫助、予以便利、其有疑難之處、亦應隨時代為解答、

首都新生活運動促進會印

日人在京市經營商業調查
洋行兩家醫院三家旅館一

首都原非商埠、且以海外法權尚未收回關係、故允許外人在京市經營商業者、寥寥無幾、記者連日專訪各日人在京市所設商號等、得到結果如下、

◇◇◇洋行兩家◇◇◇

下關湖北街四號三星洋行、係長崎人（男）廣賴美濃藏氏為行長、有店員二、經理一、醫師一、又華人經理四、按月營業、除開支可淨賺百餘元、營業要目為剃刀、剪刀、仁丹等、城內評事街一〇五號、西亞洋行、係奈良縣人（男）堂山龜松氏（年五十二歲）為行長、有店員三、學徒（華人）一、營業瓷器、靈寶丹眼藥等、以批發為主、「一二八」時、該行曾停營業、本年（二四）三月間始復業、現該行預備遷往中華路、

◇◇◇醫院三家◇◇◇

濟生醫院、設下關升安里四號、院長是有安長氏（男）長崎人、五十一歲、有妻兒女、醫生茶房（華人）廚師一（華人）須藤醫院、設綏遠里一八一〇號、長崎人津田福光氏為行長、五十二歲、家屬三人、男女茶房（華人）各一、金城醫院設石板橋泰山坊四號、前濟南同仁會長岸金城氏為院長、醫生二（內一華人）看護一、眷一、茶房二（華人）

◇◇◇旅館一家◇◇◇

寶來館設綏遠路一八〇號、東京人、鈴木增太郎氏為館主、（男）四十五歲、眷二、女工二、招待三（華人）廚師二（華人）、顧客以日人為多、

京市受颱風影響
昨發生大陣雨
颱風已離我國向日吹襲
今日可望轉佳

京市昨（九）日天氣因受颱風過滬影響、自晨起、發生大陣雨、繼續多次、迄下午五時許始停、但仍濃雲密布、猶有雨意、據中央氣象台息、本京昨（九）日所獲雨量、為二六點三公厘、氣溫最高僅華氏八十五度、颱風於前（八）晚過滬後、昨（九）晨六時抵南通、現已進至長江口外、向北北東推進、但速度已減低、朝鮮日本有被吹襲之虞、我國山東半島、因受其影響、風已變大、本京昨（九）晚仍有陣雨、今（十）日天氣可望轉佳、

天氣報告
◇今日天氣 陰轉晴
◇昨日氣溫 最高：二九、五度 最低：二四、四度

首都

三四集最後一天務希早臨!!!

五六集下期繼續開映、三時八時半、價目仍舊三角五角。

張恨水原著 張石川導演

胡蝶 三四集 啼笑因緣

「此後黃鶴聲如何墮入網羅、鳳喜如何提拔沈三玄、請觀「今天三四集」此片「越來越有聲色」「越來越覺動人」誠國片之王！

鄭小秋 夏佩珍 嚴月閒 等協力合演

胡蝶在本片中演唱大鼓戲，悅耳動聽，婉轉可人，實在更增色不少。

最新式冷氣設備涼爽適體

新都大戲院

今天最後三場

闊嘴巴滑稽大王

喬埃勃郎

置身影界十週紀念特製滑稽無敵巨片

廿一位自由車賽手參加表演

賽車笑史

6 DAY Bike RideY

劇烈比賽六日夜 使君大笑兩小時

明天開映 戀愛成功 希佛萊主演

二屆全國童軍總檢閱 改明年雙十節舉行
原定經費財部未撥勢難籌劃 逾期則天寒地凍幼童殊不宜 童軍作展會亦展期

第二屆全國童子軍總檢閱大露營、業經童軍總會成立籌備處積極籌備、所需之經費五萬五千餘元、國府日前已令財部照撥、記者昨訪該會某理事、詢以籌備各情、據談該項籌備、會經本會積極進行、但距舉行期爲時已迫、所需經費、迄今尚未領得分文、恐已不及如期舉行、原擬稍緩時日、然逾該期即至天寒地凍時、各童軍什九幼童、于寒天舉行檢閱露營、殊不相宜、爰擬展延至明年雙十節舉行、但各項籌備工作、仍當不斷進行云云、又該會籌備舉行之童軍作品展覽會原擬十月間在京舉行、茲因童軍總露營展期舉行、該會亦將隨之展期云、

六學術團體聯合會 學者名流赴會踴躍
定本月十二日在桂南甯舉行 閉會後將出發分赴各地游覽

（廈門通訊）中國科學社工程師學會等六學術團體、應廣西省政府之邀請、於本月十二日在桂省南甯舉行聯合年會、并招待參觀桂省境內桂林、柳州等處名勝古蹟、國內學者、以

兩粤文物

素著、且以桂省府之殷勤招待、赴會者極爲踴躍、此次聯合年會籌備已經數月、於香港、廣州、南甯、桂林、柳州等處、皆特設辦事處、以資招待六學術團體所屬之會員、由國內各處如北平、天津、漢口、南京、上海、分由水陸二路前往、水路則取道上海、香港、梧州、貴縣、到南甯、陸路則由漢口、長沙、宜昌、樂昌、廣州、梧州、貴縣到南甯、到會會員、定期於本月七日往梧州集合、十二日在南甯開會、會期四天、并作公開演講、十六日

出發桂林

柳州等處遊覽、聞此次赴會學者、人數衆多、自七月初旬、已經陸續乘輪前往、而以七月三十一日由滬開行之海元輪前往者尤衆、記者於八月一日在由滬開港之芝沙丹尼輪上、得晤鑛冶學家虞和寅、洗榮熙、地輿學家王以中、及其他學者多人、皆專程前往桂省參與年會、據洗榮熙先生語記者、聯合年會、以去年在廬山舉行四學術團體聯合年會爲嚆矢、今年則六學術團體參加、更見擴大、年會爲集合各科學者於一堂、研究學術之推進、其影響甚大、此次本人參加南甯聯合年會、於研討學術外、更有

三大願望

一、桂省物產豐富、鑛物種類及蘊藏尤富、甚願得到清切之研究、二、久聞桂省政治軍事已漸入正軌、而桂省當局、更努力生產建設、甚願能得到詳細之觀察、三、桂省風景絕佳、尤以桂林、柳州等處爲奇峻、甚願能得到眞景之領會、所謂百聞不如一見、容待歸程時、再詳爲君告、言時鎮靜沉思、學者態度、殊爲濃厚、

美家庭參觀團 明日抵京

各機關將熱烈歡迎

美國哥倫比亞大學家庭教師研究院參觀團、定明晚十時許由平抵浦、本京黨政文化各機關、日前曾召集會議、討論籌備招待事宜、詳情已誌前日各報、頃據記者探悉、籌備會已於昨日分函日前決定參觀之各機關、屆時派員會同該會擔任一切接待事宜、茲誌參觀團之名單如下、（一）團長安德士、（二）安德士夫人、（三）安德士公子、團員（一）克普爾小姐、（二）賀納小姐、（三）L納爾遜小姐、（四）R納爾遜小姐、（五）福格德小姐、（六）柯勒士小姐、（七）安德士小姐、該團在京遊覽兩日、十四日卽赴滬轉日返美云、

發展農村教育的根本方案（續）

張家良

B 特殊目的

農村教育之一般的目的、在前面已一再敘及、其次當言特殊目的、特殊目的含有下列幾個要義、如幼稚園目的、鄉村師範目的、鄉村民衆學校目的、鄉村中學目的等、此地所言者、在農村特殊教育、其次暫擱而不談、

農村特殊教育、所要討論的、是農村教育目的、教育的設施、必有一定的目的、而後活動乃有意義、蓋目的作用、原在啓示未來的結果、使吾人得審愼情形、以資取舍、不然將爲盲目的活動、職是之故、吾人對農村教育、宜有充分和很深的認識、才能明白目的之所在、農村教育、所謂一般的目的、在前面既詳有言之、毋庸再贅、吾人此地再要敘及者、就是特殊目的、幾個比較重要的意義、可分作三項來說明、

（一）培養健康的身體、這一點在重視農村教育、發展的進程中、必須要注意的、一個國家能不能得到強盛、固然要看民族有無愛國的觀念、實際上還是要看民衆的身體健全不健全、小言之卽就希望一個人的事業、有所成就、比較重視的、當然在他的中心、能否在身體上擔負得了、可是一個人的身體、能否獲到充分的健康、全在其小時是否保育得法、如果在小的時候、保養得宜、到了年長亦就不算怎麼壞、因爲這樣、我很望農村教育發展之際、注視了學齡健康的問題、使其日趨於健全之域、同時宜注意其優美、使其情意日趨於完善、

（二）訓練生產的智識、這個企望在農村教育着手發展的道途中、尤宜重視的一個問題、鄉村人民能增加智能、生產自能豐裕、生計問題亦可隨之而解決、不過敎育之設施、是在多方面、原亦不是單獨爲了生產智能的訓練、可是其生產智能的基本、不能不以此時培植、但生產智能、其收效最著者、在丹麥的農村小學教育、吾人亦可仿效、但當所注意者、在其訓練的方法、

（三）培養互助精神、農村事業的不能發展、原因固然很多、而農村人民缺乏互助精神、關係更爲重大、此種情形在生活簡單的時候、或無多大關係、在今日就不同了、利用團體之力、非常需要、故非有合作的精神不可、農村教育爲訓練兒童之重要場所、故互助的精神、不能不在兒童時注意之、俾其習慣養成良好、運用亦無窮也、（

五 農村教育的設備

學校之良窳、固然在重視教師之學識與能力、及其有無一心一意從事於課本生涯、同時在於學生是否以學業爲重、亦爲重要關鍵、共學校設備至若何程度、關係亦極重要、這是誰也不能否認、你看誰便那一個辦得比較好的學校、如果經濟上不充裕、設備不齊全、根本不能走入良好的階段、自然有些很簡陋的學校、也有很好的成績表現、不過這是少得很、故爲謀教育成績的增加、不能不重視學校的設備、農村教育原不需要什麼很充分的設備、其實在農村小學、那是可以的、在中學就有點不同、假使眞求教育效率的增加、也不能不注意設備的一端、

A 設備的功用

設備普通所謂購置市場製造之切合學校用品、學校之需要設備、其功用甚鉅、譬如幼稚生、他愛好玩馬、你能够用教育的方法、購置各種馬的模型、譬如幼稚生、他愛好玩汽車、你可備置各種汽車模型、一一的指示他、總而言之、設備要備得其當、學生所得的經驗、亦就愈大、並且可以說愈有價値、愈有效果、則教育的效率、亦就愈大、而設備的功用、亦就愈顯、

B 採用鄉村的原料、作爲農村學校的設備、

鄉村原料本極豐富、苟能利用爲學校的設備、不但省錢、尤且實用、如各種花草竹木藤葛之類、或用爲製造器具、或以點綴校景、均認爲極美觀、不過一班人尤其是所謂農村學校的教師、或者趨向都市化、雖有純係代表農村中的產物、亦不遂其意、其實鄉村中的佈置、祇要以除去俗氣、確比都市或娄格外雅觀、不過我認爲最須注意、就是要求其比較完善、誰便任何一個學校、均宜要有花園的設置、其中一草一木都能有點美觀、假使不然、一個學校設立於窮鄉僻壤中、祇有破屋數椽、作爲校舍、其他一切設備都沒有、這怎麼樣能够培育兒童呢、

教育部昨訓令 平津私大改進各點
各校設備均應充實完善 同時注重選聘專任教授

教育部訓令平津私立各大學院切實改進校務、茲誌原令如下、

輔仁大學

略謂「該校」會經本部指示要點、令飭改進在案、査此次視察員報告、該校理學院各系、及文學院、中國文學系、研究工作、多所努力、殊堪嘉慰、惟對于部簽提示各點、殊少改進、特再開列于左、務仰遵照辦理、一、該校經費有限、學系過多、雖期平均發展、應將哲學、心理教育及社會經濟各系、從速酌量裁併、呈部核奪、美術專修科師資設備、均待補充、各系課程綱要、應從速釐訂、切實施行、二、該校教員、兼任者仍居多數、應極力增加專任員額、並限制校外兼課、中國文學系之研究調査工作、須有本國人員參加、並宜與當地國立學術機關合作辦理、冀于工作之進行、獲得更大之效果、合行令仰切實改進具報、」

燕京大學

略謂「該校」會經本部提示要點、督促改進在案、査核此次視察員報告、該校長對於部令提示各點、尙有相當改進、生物系研究工作、尤見努力、惟査該校所設學系、仍嫌繁多、應再酌加裁併、切實辦理、醫預護預兩科、尙未停辦、殊有不合、各該科務於本年度實行結束、學校基金、應積極增籌、以固基礎、學生奢華習尙、仍須力予矯正、合行令仰切實改進具報」、

南開大學

略謂「該校」經本部提出要點、令飭改進在案、査核此次視察員報告、該校對於前令提示各點、大致尙能注意辦理、其他方面、較前亦有進步、惟物理系師資、尙須充實、設備費額、亦應設法增加、合行令仰遵照改進、

中法大學

略謂「該校」經本部提示改進要點、令飭遵辦在案、茲據視察員報告、該校一年來新添圖書儀器約四萬元、理學院物理化學之研究工作、成績頗佳、均堪嘉慰、前令將社會科學院裁撤、亦經遵辦、惟尙有應行改進之點、提示於左、一、社會科學院裁撤後、原有哲學社會科學兩系、雖經劃歸文學院辦理、惟査該兩系學生、仍在原院址授課、該兩系學生人數不多、暑假後應卽移入文學院、社會科學系名稱太泛、該系性質應加確定、名稱應酌改、二、教員兼任者、仍佔多數、應盡量裁減、增聘優良之專任教員、教員請假、應嚴定補課辦法、三、電磁學及無線電學各試驗室設備、應加充實、理學院各系重要參考書及全套雜誌、亦應添置、合行令仰遵照具報、

朝陽學院

略謂「該學院」會經本部提示要點、督促改進在案、査核此次視察員報告、該院除會計尙有改進以及圖書略有添置外、其他缺點多未切實改進、茲再提示於次、務遵照辦理具報備核、一、該院基金及經常費用、應責成校董會設法增籌、以裕度支、二、爲嚴格訓管計、應設法酌添學生宿舍、三、該院邊政系內容頗空疎、應力謀充實、四、該院招生考試、應嚴訂取締標準、甯缺勿濫、平時考核、亦須從嚴甄別、以期改進質量、提高程度、五、該院教員七十一人、月薪在一百元以下者達五十二人、足見兼任教員之多、嗣後應酌增待遇、力減兼任員額、增聘專任教員、六、該院宿舍廚房及各衛生處所、殊欠整潔、應亟改善、

民國學院

略謂「該學院」會經本部提示改進要點、令飭遵辦在案、茲據視察員報告、該學院對于訓管、尙稱認眞、圖書設備、亦略有增置、惟上年令飭增聘專任教授、提高待遇、添置各項設備、提高學生程度、與充實學科內容各點、尙未切實改進、自應仍照前令、嚴遵辦理、此外基金應力事增籌、會計制度應迅謀改善、支出經費須算內、辦公費應盡量核減、書籍費應設法增籌、而重要院務並應交院務會議開會討論決定、合行令仰切實遵辦具報「、

九龍向長風挑釁
水怪史興隆領導下

本京九龍游泳隊、自經水怪史興隆指導訓練後、成績突飛猛進、該隊現爲琢磨技術起見、日前原擬赴杭與杭市素負盛名之長風游泳隊、作對抗比賽、嗣以該隊隊員、都服務各機關、無法離京、特於日昨致電長風隊、邀其來京角逐、至長風隊是否來京、現尙未得其覆電云、

全國童子軍 救濟水災總動員
童軍應負勸募金錢衣服之責 總會擬具辦法通令各省知照

童子軍總會、以本年各地水災奇重、童軍責無旁貸、爰於日昨擬具全國童軍救災總動員辦法、通令各省市童軍理事會、轉飭所屬各童軍團部、及各童軍領導機關、一體知照、記者茲誌該辦法如下、（甲）童子軍應做的工作、（一）盡力捐施、節省零用、籌備金錢、（二）募集現金、向親屬朋友及社會人士募捐、（三）募集用品、募集衣服、糧食、用具、藥品、（乙）童子軍團部的工作、（一）督率童子軍實行救災總動員、（二）開遊藝會或出售勞作品籌款、（三）每週向上級機關報告募集品、轉報童軍總會、（丙）童子軍領導機關的工作、（一）各省市理事會、或省市黨部負責徵集各團部、所有捐款及物品、解送賑會或逕送就近義賑會、一面再將辦理情形、呈報童子軍總會備査、（二）童子軍總會負宣傳此次救災總動員及收集捐款物品、直接送施賑機關、（丁）災區童子軍的工作、（一）自衛以外、應協助軍警河工築堤搶險、（二）注意公共衛生預防疾病、並擔任救護工作、（三）救濟難民、贈衣施食贈藥、並設法收容居住、

勵志社舉行象棋賽
歡迎各界報名參加

勵志社以際此天氣炎熱、爲利用星期假日、提倡棋術起見、特舉行軍政象棋比賽、凡該社社員、及黨政軍警學各界、均可報名參加、惟非社員須納報名費大洋二角、以示限制、參加人數以六十二人爲限、如願參加者、自卽日起至十六日止、可向該社問訊處報名、初賽定於本月十八日上午九時半舉行、復賽定八月二十五日上午九時半舉行、決賽俟定期後再行通告、比賽優勝之前四名、均給予獎品、想屆時當有一番盛況也、

中央民運會改訂 合作社指導辦法
設立時應向政府申請許可 并須依照實部規程辦理之

中央民運會、以農村合作社組織之健全與否、關係農民經濟甚鉅、爰按各地實際情形、改訂合作社指導辦法、於昨日通令各省市府轉飭遵照、[illegible]且社記者茲覓誌如下、（一）合作社之組織、受黨部之指導、政府之監督、（二）合作社籌備設立時、應向政府申請許可、并申請黨部指導組織、成立後、應向政府登記、并呈報黨部備案、（三）政府於許可合作社組織時、須通知同級黨部并令合作社申請黨部指導、其未經黨部指導成立者、政府應予拒絕登記、（四）在合作社法未頒行前、各地合作之組織、須參照實業部公布之農村合作社暫行規程、或各地單行法規辦理、（五）黨部對合作社之組織及業務負宣傳倡導之責、并須設法扶助其發展云、

劉忠浩土地登記啓事

茲有坐落本市轉龍車第五號門牌地產東至官街西至與姓南至楊姓北至劉姓茲因本產祖遺執照因經分析分裁本人只執有所析兩股產業及執照角是實現經登記除另請公告外特先登報聲明如有異議卽向南京市土地局提出理由及證件爲要

遺失聲明

茲有首都警察廳保安警察大隊公役宋新長符號一枚因公遺失特此登報聲明作廢

宋新長啓

鳴謝巡官成裕亮 警長王聿豐啓事

茲有江甯縣曹村鎮附近某村胡姓之子五順子，於六月初二，被匪綁架，業有月餘，不知藏匿何處，家人焦急萬分，忽有該鎭派出所巡官成裕亮，警長王聿豐、率同警士多人、努力偵察，將匪擊散，救出胡姓之子，送交該縣縣政府，業由胡姓領回，特此登報鳴謝，此啓。

南京大戲院

挽邀友聘譽滿全國文武老生菊國泰斗 **李萬春**

重金禮聘麗質天生音如金玉坤角青衣 **雲豔霞**

前馬玉龍 後余化龍 飾余金鳳

暨北平永春社全體藝員

今晚夜戲	明天日戲	今晚夜戲	明天日戲
二本佟家塢	三探沖霄樓 大破銅網陣 代托兆撈印	二本佟家塢	新汴梁圖

時間 七時開演　價目 特廳對號一元八角、正廳對號一元、普通四角、日戲前排對號一元、中排六角、後排三角

眞正紹興 天產 乾菜筍

滋養豐富　消食開胃

（每包大洋一角）（每聽大洋三角六分）

爲使各界認識眞貨起見
舉行空前絕後的大犧牲
買二包！
送一包！
犧牲三十萬包售完截止
南京總經理
馬慶康公司
本京各南貨食品店均有售贈

國民大戲院

今日最後三場

今日本院增添設備，下樓停暫票售樓上票價，售減角四角六

歌舞浪漫哀感豔情鉅片

阿麗斯勃拉黛、曼琪伊文絲，弗倫克摩根，賈克古柏，傑美杜倫

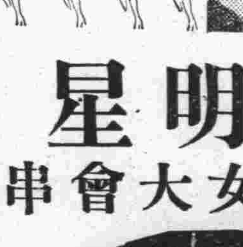

五大明星
暨三百美女大會串

舞台三傑

自始至終精彩好看

執照正字四七四號

"BROADWAY TO HOLLYWOOD"

明天起映風流滑稽鉅片
賈克潘爾　傑美杜倫
兩大滑稽明星破例合演
風流爵士

「某公子」（讚）

嘉禾

堯舜爲父，不免有丹朱商鈞之子，然孟子稱丹朱不肖，舜之子亦不肖，所謂不肖者，亦僅不能肖其父而已。

夫堯舜聖人也，千載而下，能肖舜者有幾人？又何責于丹朱商鈞？可知丹朱商鈞，亦無其他失德，非其行爲如桀紂之强暴，以及秦二世之昏庸者，故生子雖如丹朱商鈞，亦不足爲堯舜之辱。

今有極貴顯之「某公子」，而以不檢行爲，聞於海外，雖其事屬平常，然以身爲極貴顯之公子之故，遂使報載喧騰，中外矚目，而貽及老親之憂！故舉春秋責備賢者之例，不能不對某公子，而有微詞焉。

昔者使丹朱商鈞，不爲堯舜之子，縱令不肖其父，又誰能指斥其非？亦惟其有聖賢其父，遂使難乎其爲子，是丹朱商鈞不幸爲堯舜之子；而「某公子」者，又何不幸爲極貴顯之公子也？

自殺的剖解

飄蓬

自殺的潮流，近來是更其澎湃了。而在這一浪濤中。國家命脈與社會精華所託的青年，竟成了主角。因此，我們不能不認爲是一個嚴重問題，因爲青年不僅有堅强的體格，能够爲國效勞，進益社會，而具有滿腔的熱血及英勇的精神，實爲這一病弱腐朽民族承起圖存的有力酵素！

然而，青年所特有的熱血與精神，都用之以勇於吞鴉片與服安眠藥片，無論其「不得不死」的理由爲何，終爲「扼腕太息」，且亦不敢苟同的事件。

這些普然輕生的青年，他們之所以自輕者：有的是演了戀愛的悲劇，有的出於家庭的糾紛，有的緣於經濟的壓迫，……有的感受社會的險惡，……：揆其箇中情理，處身歷境，自然有不能不使人萌厭世之念的原因在；但是他們的缺點，就在於死前加以理智的裁判，將自已一身的遭遇，當作社會問題中之一來看待。而殊不知自已慘苦的際遇，絕非「自殺」的消極抵抗所能够感動人心的——只有在整個社會問題的解決中來解決。

於現在制度之下：男女愛情，成爲公司里懸價待沽的華美商品；家庭關係，乃勢力的結合；經濟壓迫與各種罪惡，更是當然而又必然，……在這樣的環境下，正表示着富有熱情與英勇精神的青年負着重大的歷史使命，應積極起來改造現社會！而，現時許多青年，却在一有失意之後，便如喪考妣似的慣世嫉俗到「刎頸見志」，無疑的是對現實的惡社會「繳械投誠」！這在同一的悲慘命運中掙扎的社會羣里，也許還能博得稍許的同情，但在惟恐社會人心思亂的人們看來，則爲正中下懷，不能不彈冠相慶的事態。

盛極一時的自殺，雖其情節再如何的千奇百怪，特殊複雜，而終極的原因，却任隨如何逃不出「孔方兄」的圈套，正需要爲自殺潮流主角的青年，以勇於自殺的精神，轉而致力於掃滅騙人自殺的舊社會制度。自殺之風若長此下去，非但不能擊碎舊勢力的惡魔，而且反阻遏了徬徨於時代浪潮中的人民的反抗勇氣，將他們誘入於「自我」的漩渦中毀滅了自已。

然而，我們這些不失爲熱情的青年，不將所遭遇的悲慘事態看作社會的病態來處理，以自戕來解決的話，却認爲註定命運，這，實在是時代青年的沒落歧途！同時我們再不要被那時髦名詞所謂——Romantic 的氛圍所淆惑，大家得祛除「頹 Pluss 蕩」——青年人普遍的通病，這是時候了。

——一九三五，八，七，夜。於國府路，小樓一角。

徵稿

本園歡迎精悍短稿，望愛護本園諸君，踴躍惠投！

盜也有道

東莞義盜松的片段

粵人

滿清光緒中葉，有巨盜松，東莞梅溪鄉人，忘其姓，混名魁星松。世業農，爲經濟境遇所迫，淪而爲盜，且充盜魁馬王海先鋒，曾經官府懸紅通緝有案，爲鄧老四帶隊圍捕，遂逃離至增城友家暫避。其人方剛好義，且煙癖甚深，一夕漏四下，吞雲未盡，而聞鄰居哭甚哀，令釋手中槍（烟槍）而出，至見庭中，有衣履不完婦人，俯伏孩屍，放聲大哭，松趨上前慰問，婦見不俗之客一人來，驚訝無已，旋悲聲言曰：「夫死兒殤，家貧如洗，無以爲殮，是以悲耳。」松動其惻隱之心，隨將扣中之金鍊解下贈之，囑其天明典當治具，婦人不敢接，松將金鍊擲下，不顧而出。經此一度播傳鄉中，松又不能逗留此地矣。故不得已遠投舅家，舅家居澳，漁魚爲業，匿居船中，靜極思動，獨自上街遊玩，行復行行，不覺步出澳門關閘，該處爲中山五區前山寨屬，歇坐道旁休息，見一中年男子，扶持老婦，趑步而來，手受傷，鮮血淋漓，沿途號泣，松攝後偵查，窮其究竟，墮入烏石地方，詢諸土人，鄉衆緘口，不敢明告。旋過鄰村墟圩，復查此事，據更伕鄭說，受傷男子，姓鄭名德，其弟鄭能，混名飛天虎，係積年沙匪，横行鄉曲，因爭產而持刀殺兄，驅逐庶母者，松聆言之下，悖然動色，大抱不平，偵虎蹤跡，而手刃之，然後逃亡至星洲，爲石米礱廠司理何某僱用，閱宣統末年，曾經一度回國，今已不知所終矣。

國家將興矣

其英

中庸云：「國家將興，必有禎祥」，史無或爽。現在我國上有敬恭惟謹，坐以待旦的賢長官；下有橫撞直衝，毫無顧忌的勇車夫，若以此種精神治事，何事不成？抗敵又何敵不敗？國家禎祥既有，國將興，必矣！

公廁素描（續）

雙菱

余每日必如廁一兩遭，無定時亦無定黨。住不起洋房，買不起便桶，祗得蹲公廁。

鄰近公廁，率多污穢，糞花四濺，蠅蛆縱横，直令人不可嚮邇。斯固半由於管理之不善，亦半由於如廁者之未能潔身自好，加以愛護也！

稍遠得一廁，雖不比京市某小學的校廁修整明潔，曾荷某市長光顧。然乾乾淨淨，蹲位合度，臭而不烘。尤其是古色古香，是純粹而道地的本國式建造，不摻雜一些洋氣，斯可取耳！

廁凡三楹，面街處，立木屏，別內外也！誠恐洩漏廁中消息，有傷風化罪！

蹲位十八，中隔短板壁，蓋亦東筵不管西席，隔層壁之意。且按羅漢數，想是取其「過了七月半，不死也成鐵羅漢」之吉祥語耳！

蹲台以巨石鑿圓洞，殊堅固，自無失足成恨之虞。

廁坦高僅及頂。坦上空處，清風徐來，雖盛暑亦無待開動電氣風扇，自覺涼爽。

因是門庭若市，戶限爲穿，白丁澁止，座客常盈，後至每抱向隅之憾，躑躅廁外，比賦閑數載，徊徘權門求自薦者，還焦急百倍。

光顧者，雖盡屬貧賤者流，然以其如廁者之形態與動作，又可差分爲如干等級。

有口啣香煙，手持便紙，昂首以入，掩鼻而蹲者；有手執旱煙袋，取煙紙揑做一團，徐徐而蹲者；有脚拖鞋，手奮報紙，扯褲而行者；有於廁旁拾零紙，匆遽如廁者；有且行且跳，且唱且笑相偕入廁者；有邊談邊罵，感喟唏噓，相將以蹲者。其如廁之動態不同，其處境之梗概，亦可想見。但其扯

斗筲集

（水清）

七、唐山已不成世界

據報載：「唐山市內外，年來因毒品公開吸販，致下層民衆，染有烈性毒品嗜好者，比比皆是。街頭小巷，倒斃毒犯，日益增多。」呵！這唐山還成世界麼？

唐山是誰的地方？誰的國土？誰的主權？我們看着那裏的同胞，一個個的走上死道，不去救救麼？這是什麼道理？怎樣說來！

若這樣便沒辦法，我們也就不必去做人了！土地是自己的，主權是自已的，……

八、好勇氣

歐戰時，瑞士不准德兵通過，與之苦戰一場，歷時一周有奇，「螳臂當車」，人們都說好勇氣！歐戰後，土耳其竭力維新，把外國的教堂都拆了，各國抗議，他却舉國一致的磨拳擦掌，準備一戰。以一敵衆，大家都說好勇氣！這回亞之與意，是無異如以卵擊石，破必無疑，然而，亞國全民憤激，願爲保存祖國的疆土的而長死戰！亞王更宣言道，戰至一兵一卒，還是要戰。并說，意國遠師勞飢，有取敗之道。假如日後眞不幸而出之一戰，其成其敗，我們不用去揣測，但亞國以蕞爾小邦敢于跟世界强國的意大利作戰，我們實禁不住要大聲說：「好勇氣，好勇氣！」

但是，同時別回視自己，不，你就將欲哭不得！

故鄉之行（四二）

林旭丹

暴風雨之夜

這樣的狂風暴雨之夜，
摧殘了庭前春之花草。
綠槐樹稍有溼的雨水，
也有閃電的光輕掠過。
異樣緊張游子的思弦，
夢裏該無好的幸福魂！
幸福之魂又在那兒哩？
我該哭盡伊人的夜闌！

夜話

當這冷靜非常之夜裏，外間一切無聲，只有沙沙的雨聲。惟一可以聽聞得，是牠和瓦片爭着低鳴呢？茅屋裏有樺的燭影，一個的年少人還伏在案頭工作。旁邊另外更坐着一個白髮半蒼的老者，在絮絮地訴說着當年滄海桑田，以及故鄉許多經過。

塵影（四）

任志

二哥很喜歡讀詩，他似乎有天賦的文學天才，每天晚間的籬落邊乘凉，他便告訴我一些作詩的方法，那時我高興極了，快樂極了！差不多空閒的時候，便抱着頭學着苦吟；可惜我不能完全記憶我那時作的詩，雖然是幼稚，然而却是我處女作的結晶。現在可略略地記得幾首：

傍晚歸來瘦影孤，蒼茫暮靄漫平蕪，崦嵫落照長空裏，碧樹含煙淡欲無。
茅舍青燈隱薄林，疎林疎處月痕深，野烟空鎖無人響，流水淨淙似鼓琴。
水聲嗚咽灘聲急，月色微茫夜色幽，竹榻一張夜畔坐，蛙聲虫韻兩悠悠。
晚風低拂水生紋，萬縷霞光夕照曛，釣艇歸來行似箭，輕橈過去浪痕分。
無端細雨太纏綿，鎮日昏昏倦欲眠，獨倚柴門看流水，溪痕深漲到村邊。
輕舸一葉片帆風，蕩漾波紋水半弓，夕照蒸霞明澈岸，煙光凝睇一江紅。
帶月忘歸一棹孤，浪澄如玉水平鋪，岸旁林木如人立，遙聽歸飛鳥自呼。
樹影蕭疎日影高，村前溪水去滔滔，孤帆一片隨天遠，馭得長風逐浪濤。
陰雲如幕雨如烟，獨坐山齋意悄然，解悶無書枯寂甚，老天眞是困人天。

我們不願整天地枯坐在家裏，因爲鄉下的屋子太髒，隣舍更不願去涉足，最討厭的，便是蒼蠅，吃飯和作事，幾乎都有蒼蠅的集團，四週都是蒼蠅，髒的地方，每當有人經過時，蒼蠅便哄起來撲面，如果地上丟些食物，片刻間，便是萬頭鑽動的蒼蠅，食物的本體便消失了。

天眞活潑的鄉下孩子們，夕陽西下的當兒，遇到我們在森林裏散步，便來告訴我們些關於鄉村的故事，他們都是些習慣於勤勞生活的，久之；我們也學着他們日常生活的工作了——担水，檢柴，牧牛，割艸——給牛吃。

我深深地感覺到鄉村生活比較城市生活優美些，我憎惡城市裏的塵囂，鄉村祇却有清幽，儉樸，新生活的條件，祇有在鄉村裏表顯得出來。

（七）

我們在鄉下度過了暑期，仍然是搬到城裏來，鎮日忙極了，作客他鄉的我們，終於不能久留戀着K地，清檢行李，回到別了數年的故鄉C城去，龍鍾的外祖母，近日是異常的不安，時常蹣跚地走進我們住的屋子裏，來挽留我們不要回去，消瘦的面龐泛着陣陣的苦笑——其實；他老的內心是如何地難過，怎捨得離開了我們！——他老委實是仁慈而偉大呵！這樣，母親除擺擋一切事務外，還要陪着外祖母閒談，乏也常來母親的房子裏坐，在這離須臾的當兒，她也不無依依之感了。面上時而露出不自然的形色，內心似乎有什麼想說，可是沉默了半晌，終於說不出一句話來。

一夜竟沒有閉眼皮，親友餞行的時兒來，猶其是外祖母陪着我們談到天亮。

車子的隆隆的聲中，汽車向着曉霧朦朧中駛去，我們遇著車子的窗門，望到那些送我們的新舊沐浴在空中的手帕，漸漸地消失到遠遠地一綫去了，我們的心便恁地酸楚起來。

蒜皮集

洪波

吃飯難

在中國（其實外國也如此）不但災區無飯吃，就是非災區亦須吃洋米。賣妻鬻子者，不過皆爲吃飯；罷工遊行者，示威搶米者；……又何嘗不爲吃飯？此次首都電話局，招考女話務員，僅由局中職員介紹者，已超出名額（二十六名）十六倍還多。而各官費學校之報名者，大多超出定額二十倍以上。這許多人豈不願繼續求普通學識，只爲吃飯難亦無可奈何矣。

重女輕男

阮玲玉死，各地報紙鬧個不休，專頁，紀念冊，本事出得很熱鬧。且痛哭流涕者有之，演劇者有之，倒有「當大事」之概。而今二十年來由舞台到銀幕努力不息之鄭正秋氏死後，只不過紀念一下而已。豈鄭氏在銀幕上之功不如阮玲玉乎？吾知現在中國已重女輕男矣。

誰云都市不景氣

新街口之新都大戲院，每日演前車水馬龍，閉幕後擁擠不堪，只香水脂粉，不知已消耗多少？誰云都市不景氣？

啓事：

「宋江續絃記」續稿未到，暫停一天。

書報介紹

瓔珞

杜修

▼長沙瓔珞讀書會出版

日前曼達兄贈我一本他底朋友洪夢茜君從長沙寄來的瓔珞詩刊！是一本用普通新聞紙印成的，總共頁數，不到二十頁，但却是一本內容尙不覺如何空虛的詩刊。

這本詩刊中包括了八首詩，除了一篇曲序前奏與一篇詩刊之羣。在這八首詩中可以約略地看出他們底創作態度出來。

他們底詩作，每個人都不拘謹於某種格調，但是他們整個的傾向却是一致的，便是說他們底詩作的內容都是在歌頌着民族生存的。

且看瓔珞中第一首詩，金五平君所作的瓔珞中的一段：

「你們；請飾上一串瓔珞，休要作自尊的嬌容，
你們；請飾上一串瓔珞。
燃透那醉生夢死的心靈，
你們呀！請飾上一串瓔珞，
不可有殘敗和頹傷的精神。」

此外有路易士君一首小詩，題名爲五月。

「五月　五月
五月裏泛濫的是腥臭的弱者的血
「弱者是要咆哮的
二十世紀的正氣是一匹瘋狗」

路易士的詩作，我見過一些，偶然地在這里的一首與他過去的詩作態度有個小小的變動，但這首詩的格調是仍舊保持着他過去成熟的技術的。

在長沙那個小小的地方，居然有這樣一本內容尙不空虛的詩刊產生，這是要使南京的詩壇要愈如何的慚愧啊！

輿論一角

事實上的平議

僥倖心理，爲一種慢性的自殺；在個人是疏懶怠惰，形成智能墮落，在國家是因循自誤，不求長進；此在有志之士所深引爲戒者，矧在國家！

然僥倖心理表現於事實，行爲上者爲：對人則卑鄙欺詐！對事則妄冀非分！人類之責任心絕滅，個已之智能力貧乏，荒廢終日，無所事事；而欲藉賭博以牟利之理想，成爲其求生之唯一辦法，由是社會之不安，政治之擾亂踵相發生；同時，賭博又成了啓發人類僥倖心之機樞，輪圓循環，互爲因果；故歷代賢明當國者無不懸爲例禁也。且今國難嚴重之日，外侮頻仍，內憂叢生，水旱兵災之連續發生，已足够置人民於生死線上，若復給予一種犧牲之朘削，其何以堪？

處此國運垂危環境之下，爲民族國家求生存乃爲國人一致之心願，惟國力之充實，民生之培養，應衆籌並顧，不可有所偏廢，萬不能因國家建設之需費，而引誘人民走入墮落自殺之歧途，從中漁利；計之非善，有同利刃。變形賭博性質之籌款，無異建屋沙灘，易遭傾圮；明智之士，應有以共同糾正之！

茲逢航空公路建設獎券第十三期開獎之日，書此平議，用代感言，當事者之能採及野論，是筆者如獲意外之收穫，殊幸事也！？

職業介紹

經全國學術工作諮詢處登記　地址：南京市北平路五十號

法科王君

年二十歲，安徽省合肥縣人，民廿四年，畢業於安徽大學政治經濟系，得學士學位，論文一，中國憲法草案評議，二，中國地方自治概論，曾任安徽省黨部幹事職，願任職務性質（一）各部院會科員（二）省政府科員或縣政府科長，希望待遇由一百元至二百元，服務地點，南京或其他各處不拘。

法科賈君

年廿五歲，安徽省巢縣人，民國廿四年，畢業於安徽大學，專攻行政法，行政學，民法概論，經濟概論，現代政治學，論文——最近三十年中國政治之改革運動，曾任安徽巢縣縣政府助理員，願任職務性質（一）行政機關（二）實業機關，希望待遇由五十元至一百二十元，服務地點，京，魯，皖，豫等省。

文科徐君

年二十五歲，山東省濰縣人，民二四年畢業於山東大學中國文學系，論文——詞聲調辨，曾任山東省黨務捐委員會，助理幹事，山東新編第七旅，少校營長，願任職務性質（一）軍界服務（二）新聞事業工作，希望待遇六十元，地點不拘。

文科牛君

年二十八歲，山東省高密縣人，民廿四年畢業於山東大學，專攻中國文學，論文——三百篇聯綿字義證，曾任山東省黨部幹事，高密縣黨部委員，願任職務性質（一）中學職教員（二）交通機關服務（三）實業及新聞界服務，希望待遇，由八十元至一百元，服務地點不拘。

醫藥問答

牙齒磨擦

編輯先生大鑒：晚間熟睡時，上下牙齒互相磨擦，作軋軋之聲，不知其原因何在，有無特效藥可治。（解春山）

春山先生：此多由胃腸消化不佳所起，當減少晚膳量，及使大便通暢。（編者）

編輯先生：鄙人今春傳染一疾。四肢皮紋發現紅色，若稍久坐，兩足酸楚，不堪言狀，當此疾初發時，頭部發熱，繼則肘腕指節均變紫色，迭求中西醫診治打針服藥，毫無效果，或謂此係關節瘋，終不明其療治之法，輾轉床褥，莫籌一策，先生學問淵深，必能拯我於厄，乞賜治療之方。（衛聖功）

聖功先生：此症有二病可疑似，一爲梅毒，一爲痛風。可用驗血法判別之，如係梅毒可請醫注射克靈九一四，如屬痛風可注射水楊酸鈉劑。均爲特效藥也。（編者）

讀者信箱

縣長願任教師與號門

義務編者先生：久仰貴報爲社會服務，誠信自守，遐邇同稱，義務欄尤爲大衆園地，解除一切苦難。茲有一事奉懇，并祈披露，不情之請，諸希原宥是幸！

鄙人民十九在北地曾一度任公安局，并代縣長。廿一年失業後，又遭家破人亡之痛，輾轉京漢，幾無一合，人生至此，夫復何言！惟老父幼子，無人奉養，不忍遽死，爲自食其力計，擬覓一家庭教師，或號門，除住食外，能月得廿元左右，於願已足。今不願受人推薦，又無錢登報招聘，奈何，貴報如蒙刊登，則銘感無既矣。（河陽隱俠）

教師　號房　待聘

茲有某君，號河陽隱俠，河南籍，中英文兼優，尤工詩書技擧，人亦慷慨負奇氣。今者日暮途窮，人間何世，茂陵風雨，垂危誰憐。茲爲自力計，擬得一家庭教師或號房，除食宿外，月需廿元，風塵知遇，可來函由本欄轉交，當趨前領教也。

衛生常識

丁種維生素可治骨節病

丁種維生素和骨骼的發育，有密切關係，素爲醫學界所注意。現在據美國意利諾大學醫學院教授里特傅七的報告：丁種維生素，還可治療骨骼的關節病或風痺，會有百分之七十患骨節病者，都因施以丁種維生素的治療而得瘥瘉。不過，所用的維生素，分量要多，否則難於見効。